EL DIARIO PALENTINO

Sábado, 5 de Marzo de 1994

EL DIA DE PALENCIA

Núm. 16.305. Precio **80** pesetas

Fundado en 1881

Fabrica pienso compuesto para peces

La empresa EWOS S.A. invertirá de 350 a 400 millones para mejorar sus instalaciones de Dueñas

La empresa EWOS S.A., ubicada en la localidad palentina de Dueñas, tiene prevista una inversión de entre 350 y 400 millones de pesetas para ampliar sus instalaciones y dotarlas de nueva tecnología.

La factoría, que comenzó con la fabricación de pienso compuesto para peces en 1989, cuenta con una plantilla de 35 trabajadores, que se vería aumentada en 15 puestos directos de trabajo, independientemente de los indirectos que también pudieran crearse.

El crecimiento en la facturación por ventas - previsto en el 94 en 1.300 millones de pesetas frente a los tan sólo 300 del 89 - ha impulsado a los propietarios a realizar una fuerte inversión dadas las excelentes perspectivas de futuro existentes.

Actualmente, la empresa EWOS S.A. se dedica a exportar buena parte de su producción a países mediterráneos, siendo uno de sus mejores clientes Israel.

La firma EWOS, cuyo gerente en Dueñas es Andrés Martín, fue galardonada en 1992 con la medalla de oro de la Cámara de Comercio e Industria de Palencia, sección de industria, debido al excelente nivel productivo y a su gran capacidad de exportación.

Consejo de Ministros

El nuevo Plan Director de Infraestructuras prevé una inversión de 18 billones de pesetas durante los próximos 15 años

(Página 27)

La Comisión Municipal de Gobierno ratificó la ayuda al C.F. Palencia

(Página 6)

No hubo que lamentar desgracias personales al encontrarse el templo vacío

Se derrumbó la cúpula de la iglesia de Capillas

La cúpula barroca de la iglesia parroquial de San Agustín, en la localidad palentina de Capillas, se derrumbó la noche del pasado jueves sin que afortunadamente hubiera que lamentar daños personales.

Momentos después del derrumbamiento los vecinos de esta localidad desalojaron las imágenes y las reliquias del interior del templo siendo trasladadas al Ayuntamiento, donde permanecerán custodiadas hasta que se efectúe la restauración del templo.

A lo largo de la jornada de ayer los hombres de Capillas retiraron los escombros de la cúpula que cayeron sobre el crucero, mientras que las mujeres habilitaron el edificio de las antiguas escuelas como lugar provisional del culto.

Hay que recordar que este incidente se ha registrado meses después de que el arquitecto de la Diputación Provincial no considerara necesaria la restauración de la cúpula a pesar de las grietas que presentaba.

En la foto de LUIS una vista del estado en el que quedó la iglesia de San Agustín tras desplomarse la cúpula.

(Páginas 18 y 19)

Se concentraron en la Plaza Mayor de Palencia

Un centenar de ganaderos protestó por la reducción de la cuota láctea

Alrededor de un centenar de ganaderos de la provincia se concentraron ayer en la Plaza Mayor de Palencia convocados por el sindicato Unión de Campesinos-COAG en protesta por la reducción de la cuota láctea, repartiendo leche de forma gratuíta, tal y como recoge la foto de LUIS

(Página 5)

Carlos de la Casa asistió a la Comisión de Patrimonio

La Junta de Castilla y León restaurará ocho monumentos de la provincia durante 1994

En la foto de LUIS, un momento de la reunión de la Comisión Territorial de Patrimonio Cultural, celebrada ayer con la presencia del director general, Carlos de la Casa (tercero por la izquierda)

(Página 8)

M.C.D.2022

Disidencia y totalitarismo

Por Javier ARIÑO

La historia de las potencias occidentales en el siglo XIX de gran expansión imperialista, tanto económica como militar, fue sangrienta, cruel e inmoral, pero en ningún momento quedó silenciada la crítica y, en cierto modo, ésta constituía la mala conciencia de la voluntad de expansión y de hegemonía de esa civilización. Europa, en el siglo XIX, fue al mundo lo que Roma en su época. El mundo debe gran parte de su progreso, de su ideología democrática representativa, de su tecnología, de sus invenciones, a esa alta civilización colonialista. Hoy, Estados Unidos, con diferencias importantes, es el heredero de ese poderío europeo, en la técnica, lo mercantil y lo militar.

La autocrítica y el sentimiento de culpa histórica forman parte del acervo cultural, filosófico, religioso, moral de Occidente y de la sociedad burguesa. Ninguna otra sociedad como la burguesa ha producido y permitido en su vasto y fecundo desarrollo un cuerpo de crítica de todas sus manifestaciones y metas. Al amparo de las libertades de pensamiento y de expresión floreció en el seno de la sociedad burguesa -desde su advenimiento al poder en la revolución francesa- un formidable aparato crítico de sí misma que abarca todos los campos del pensar y de la actividad humana: filosofía, literatura, artes, sociología, antropología, economía, derecho, ecología, política, cinematografía, teatro, etc.

Esa crítica no se quedó en un plano teórico sino que dio lugar a la violencia subversiva. Hoy en día la sociedad burguesa es el blanco de la subversión mundial, y por tanto, también Occidente. Las universidades, los liceos, los centros culturales, están penetrados por las más constantes y vigorosas propagandas de los valores de la subversión de modo que la actitud "moderna" general es de disconformidad. De ésta se pasa al activismo revolucionario cuya psicopatía es el terrorismo. La sociedad burguesa, pluralista, democrática y capitalista debe tener poderosos anticuerpos capaces de absorber sus contrarios, para no haberse consumido con la inmensa acción subversiva que la corroe desde el Romanticismo, es decir, desde hace siglo y medio.

Esa capacidad de autocrítica, la cual produce rectificaciones, es quizás la fuerza mayor de la sociedad burguesa y del sistema que produjo. La condenación del imperialismo del bajo mercantilismo, de la corrupción causada por el dinero, de los perjuicios, de la crisis de la familia, del pluralismo hipócrita no cesó nunca de manifestarse en el seno de la burguesía y de la sociedad democrática. Marx, un burgués alemán disidente, pudo actuar con libertad y concebir una obra crítica integral contra el capitalismo y la burguesía. No limitó su acción a la teoría, fundó movimientos revolucionarios. Acusado una vez de alta traición, fue detenido y absuelto. Los diversos socialismos y el anarquismo -entre otras teorías subversivas del orden burgués- nacieron y se desarrollaron dentro de dicha sociedad. De modo que jamás gozaron de impunidad, la acción expansionista, hegemónica y colonialista de Occidente, ni la ávida acumulación capitalista.

En cambio, en las sociedades comunistas inspiradas en la crítica marxista y en el socialismo, los gobiernos tuvieron un poder omnímodo; todas las decisiones se tomaban en cónclave secreto, sin participación alguna de la opinión popular, y tanto la crítica libre como la disidencia organizada estaban prohibidas y perseguidas sin cesar por los cuerpos policiales políticos, el problema de la culpa no existe en los gobiernos totalitarios. Los culpables son siempre los disidentes o los adversarios.

El concepto totalitario de la sociedad suprime límites y restricciones en la imposición de un sistema, el fin justifica los medios. el nazismo llevó esta concepción de poder a la máxima exacerbación criminal: el genocidio. La condición de prójimo le fue negada al que no fuera nazi y ario. El comunismo resultó más cauto; evitó los desbordamientos innecesarios, pero ejerció un control absoluto sobre los ciudadanos, suprimiendo los estímulos críticos e imponiendo un modelo de pensar y actuar todo en beneficio del Estado omnímodo.

El desprecio hacia una herencia cultural signada por el respeto a la crítica y a la disidencia, a la libertad y a la pluralidad de pensamiento, es el fruto de los totalitarismos comunista y nazifascista, los cuales demostraron que ese período de la historia del mundo era, como lo profetizó Nietszche, el del nihilismo. El nazismo entronizó la nada, con una violencia paroxismática, y la práctica comunista en cierto modo también, cuando anuló la acción de la opinión pública y la del pensamiento crítico discrepante.

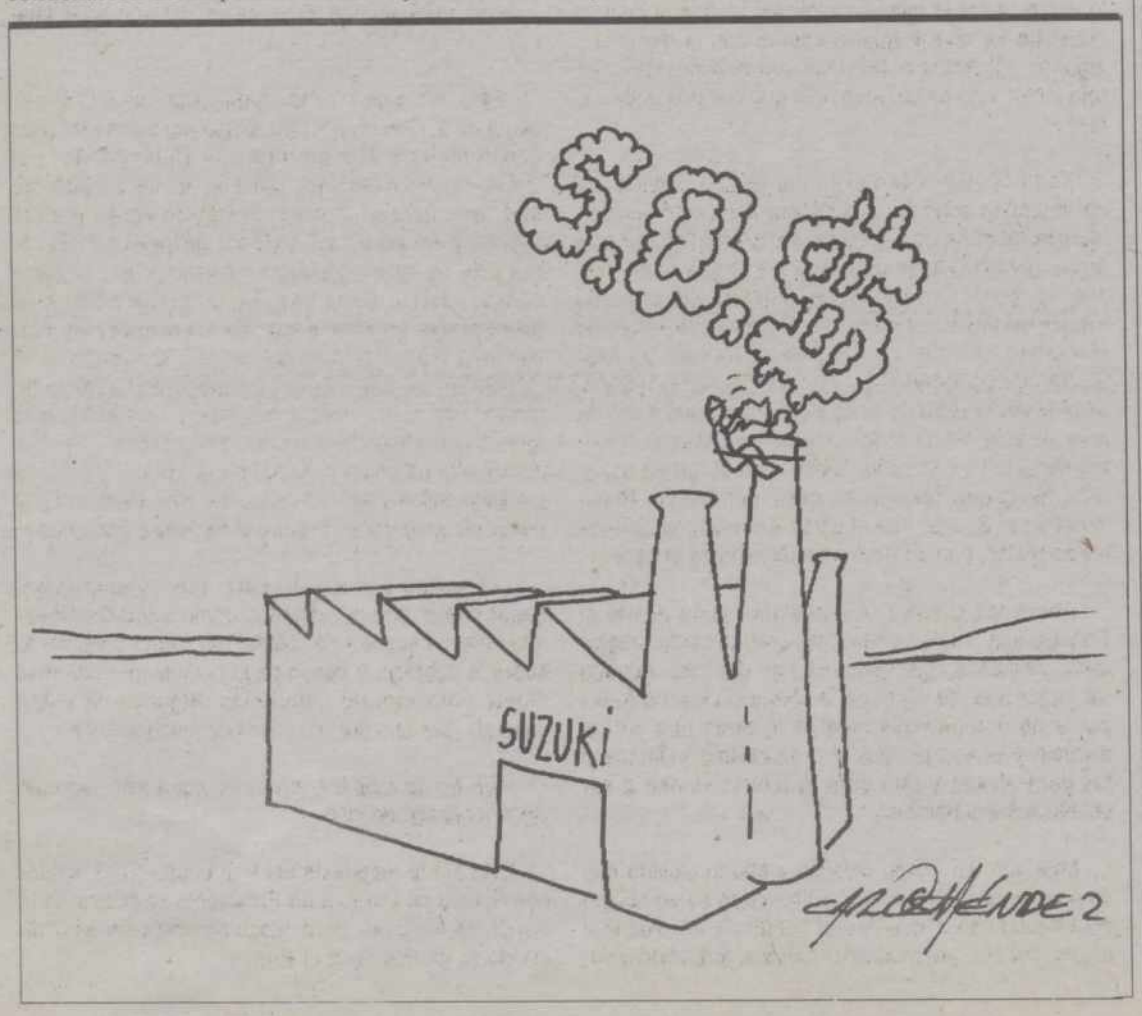

España, patria común

José Ramón ALONSO
(Periodista-Historiador)

Hacer una sola patria desde la diversidad, haciendo que cuantos pertenecen a ella se sientan sinceramente unidos, es una de las tareas más difíciles de una política. Francia se hizo a través de cien reyes, pero su actual unidad sólo se dio por concluida en la segunda mitad del siglo XIX, cuando se logró o se impuso de Italia la cesión del condado de Niza, después de la forzada integración de Córcega un siglo antes. Alemania consiguió una más o menos artificial unidad con el II Imperio, solo desde 1870, y aún hoy es un conjunto de "laender" casi soberanos. Nada digamos de Rusia, que después de haber crecido en forma gigantesca está hoy en un proceso de disgregación más o menos fuerte. Pero de la cual casi nadie duda de que volverá a ser lo que era, pues el patriotismo ruso es muy intenso. Tal como sucede con el patriotismo brutal del pueblo serbio.

Yugoslavia aparte, solo España se encuentra desde 1978 acá en un proceso de desintegración, o si se quiere la lenta erosión, que no parece tener fácil remedio, pues desde algunas autonomías cuanto más se logra más se quiere, y dos de ellas resultan extremadamente exigentes, mientras que en las demás el concepto de patria común para todos los españoles aún permanece. Aquí se ha hablado durante siglos de "la Nación española", y sus componentes eran gallegos y andaluces, valencianos y canarios, catalanes y murcianos, aragoneses y astures. Aunque algunos tuviesen para uso interno una lengua diferente -sin proyección exterior de ningún género, excepto en las "casas regionales" de América- se sentían unidos por las emociones, por el pasado, por las tradiciones, incluso por los colores de nuestra bandera, algo anterior a tricolor de los franceses.

Habíamos luchado juntos desde antes de la batalla de Las Navas hasta Santiago de Cuba, aunque como los restantes europeos nos habíamos enfrentado incivilmente muchas veces. Guerras internas tuvimos, pero no más que antes los alemanes, o los ingleses. Y hemos sabido soportarnos, como ingleses y escoceses, normandos y occitanos, napolitanos y milaneses. Todos juntos, un día se logró un gran Imperio, que en la lengua aún permanece. Se habla español desde San Francisco de California hasta Magallanes. El español crece en el mundo entero, y ha sido declarado obligatorio en el inmenso Brasil. Los pueblos hispanos tendrán creciente relieve en el siglo que llega.

Pero aquí hemos decidido hacernos la guerra a nosotros mismos, con una obstinación en el error que recuerda los peores tiempos pasados, cuando las guerras separatistas y separadores, y ahora ese buen comentarista que es Lorenzo Contreras nos clasifica, al modo de Linneo, entre "catalonazos" y "españoloides", cual si fuésemos de diferente especie y género. Y es que sin poner un techo a las autonomías, como las alemanas, o las norteamericanas, un día podremos acabar como los serbios. El chantaje de pedir siempre más, debe tener un obligado término. Hay que cubrir la casa, antes de que las aguas la destruyan desde sus cimientos.

"Hasta aquí hemos llegado", habrá que decir un día. Y ese día ya es urgente, pues si, como en Yugoslavia el edificio se hunde todos quedaremos atrapados dentro. Mañana será tarde para los remedios. Ahondar en cuanto nos separa, y no en cuanto todavía nos une, solo conduce al suicidio de un pueblo.

EL DIARIO PALENTINO

Fundado en 1881
Edita: **"El Diario Palentino-El Día de Palencia, S.L."**
Presidente editor: **José Luis Alonso Almodóvar**
Gerente: **José Luis Alonso Cruz**
Administrador: **Gregorio Atienza Prieto**

EL DIARIO PALENTINO

Director: **Mariano-Valero Gutiérrez Carlón**
Subdirector: **Carlos Martín Santoyo**
Redactor-jefe: **Gonzalo Ortega Aragón**

REDACCION:

Pedro-Miguel Barreda Marcos, Carmen Centeno San Martín, Jorge Cancho González, Sonia Arnuncio Perujo, José Benito Iglesias Pérez y Raúl Díez González.

Fotografía: **Enrique Caña Tristán y María Luisa Caña Tristán**

Jefe de talleres: **Francisco del Campo**
Fotocomposición: **Laurencio Merino Quirce, Satur Laso Martínez, Carmelo Junquera Martín y Miguel Angel Salazar Jorge.**
Maquinistas: **José María Requena, Manuel Sánchez Gómez, Anastasio Rodríguez Esteban y Valentín Gallego García**

Director comercial: **Luis Monés Guadián**
Jefe de publicidad: **Antonia Sanz Casado**

Redacción, Administración y Tallleres: Calle Mayor, 67. 34001. Apartado de Correos, 17. **TELEFONOS**: Redacción: 744822 y 740535. Administración: 740258. Anuncios y suscripciones: 740417. **FAX**: Redacción: 743360 y Administración: 740347. **D.P.**: P-2-1958

M.C.D.2022

Más ricos pero menos humanos

Francisco ARIAS SOLIS

"Tristes pájaros que van bajo los soles quemados, sin sueño, en busca del pan"

Rafael Alberti

Desde hace unos años España se ha convertido en un país de asilo. Escalonadamente han ido apareciendo en nuestra vida cotidiana gentes de rasgos y culturas distintas. Primero llegaron los sudamericanos que huían de las dictaduras del Cono Sur. Blancos, cultos y hablaban español.

De inmediato fueron bautizados con el despectivo *"sudacas"*. El brillo del desarrollo económico de nuestro país atrajo luego a filipinos, dominicanos... Eran mestizos, pero al menos hablaban nuestro idioma; además, resultaban excelentes como servicio doméstico.

Luego llegaron los marroquíes, los *"espaldas mojadas"* de la Comunidad Europea y viejos conocidos nuestros, fueron recibidos con el recelo de siglos de belicosa vecindad.

Ligeramente coloreados, infieles y con un idioma enrevesado, los *"moros"* traían con ellos el perfume del hachís y pronto entraron en la categoría de los sospechosos. Con todo, no eran los peores. Detrás llegaron los negros de Nigeria, Senegal, Sudán, de piel oscura, hablando jergas incomprensibles; pronto cayó sobre ellos la acusación del narcotráfico. Más recientemente han aparecido los polacos, cultos, arrogantes... De golpe, los españoles tuvimos muy cerca de nosotros nuevos olvidados de la fortuna sobre los que volver nuestros propios demonios.

"Han traído la droga" dicen algunos para justificar sus prejuicios racistas, como si ignoraran que la droga circulaba mucho antes de que los extranjeros empezaran a notarse en las calles. *"Son ladrones de los que no te puedes fiar"*, alegan otros, por más que no conozcan a nadie a quien le hayan robado. *"Son sucios"*, argumentan los mismos que los tienen limpiando sus casas por salarios de miseria.

El fenómeno del racismo tiene difícil solución. Una sociedad puede promulgar leyes bien intencionadas que sienten las bases de la igualdad de todos los miembros que contribuyan con su esfuerzo al bienestar general, pero es inevitable que la realidad esté regida por prejuicios irracionales que surgen del miedo a lo diferente.

Todos cuantos han estudiado a fondo los fenómenos de marginación saben que sólo cuando la Humanidad supere todos los demás grandes problemas que plantea su supervivencia sobre el planeta estaremos en condiciones de alcanzar la utopía de armonizar el derecho de ser diferentes con la práctica de ser tratados todos por igual. Pero, puesto que no podemos esperar que nos volvamos todos sensatos y justos de la noche a la mañana, tal vez sería conveniente recurrir a la memoria para no olvidar que ser diferente no equivale a ser malo.

Todavía hace muy poco los trabajadores españoles en otros países europeos eran maltratados porque hablábamos a gritos un idioma raro, resultábamos sucios y olíamos a ajos.

Aún conservamos estos *"defectos"* pero las cosas, si no nos han ido bien, tampoco nos ha ido tan mal como a otros. De ser la escoria del Continente hace treinta y cinco años -nuestros parientes emigrantes nos pueden contar experiencias espeluznantes de su vida en Alemania, Suiza, Holanda o Bélgica- nos hemos convertido en seres superiores para los que llegan a nuestros país huyendo del hambre o la persecución. De ser marginados por medio mundo, hemos pasado a marginar. Somos más ricos, lo que puede ser reversible en cualquier momento, pero menos humanos. Con nuestro pasado inmediato, no es que seamos racistas, que lo somos, es que hemos perdido la memoria. Y como dice una copla andaluza: "Aprendizaje del tiempo/ es el saber de la vida / lo que se aprende, se sabe/ lo que se sabe, se olvida".

Sin trampa ni cartón

Patrimonio

Mariano VALERO

NUESTRO patrimonio está en candelero. Gracias a Dios. Porque como sigamos "pasando" del mismo de forma tan olímpica, tanto administraciones como particulares, nuestros hijos tendrán que conocer los monumentos y joyas arquitectónicas que nos legaron los antepasados a través de las páginas de los libros y en fotografías. ¡Y sería una pena!

Esta concienciación generalizada se debe al incendio del Teatro Liceo de Barcelona. Y que nadie me malinterprete. No quiero decir con esto que nos alegráramos. Pero a ese siniestro debemos agradecer, sin duda, que la ciudadanía, sobre todo en Castilla y León, posiblemente la Comunidad con más patrimonio y de más categoría histórico-artística de todo el país, esté supersensibilizada con esta cuestión, que lleva estos días a flor de piel. Todo ello ha servido para que volvamos los ojos hacia ese gran problema que es la conservación de nuestros monumentos.

Si nuestras administraciones e instituciones públicas no ponen toda la carne en el asador en este apartado, es porque para mantener "vivo" nuestro patrimonio se necesitan muchos dineros. Que obviamente no tienen. Aunque estarán conmigo en que todo depende de priorizar esas inversiones públicas.

Que no hay dinero suficiente para poder atender todas las necesidades de restauración y conservación de nuestro ingente patrimonio, es un hecho evidente. Como lo es que en muchos casos bien se podía hacer un mayor esfuerzo. Todos sabemos que se gastan muchos dineros en verdaderas chorradas que no se rentabilizan socialmente. ¡Ah! Pero sí se hace políticamente. Y como eso es lo que hoy día interesa y guía a nuestros padres de la patria... Pues eso, que después no hay para arreglar iglesias y catedrales.

Y así pasa, que se nos caen a pedazos. Como ocurrió el jueves por la noche en la iglesia parroquial de San Agustín, en Capillas. Cuando me enteré recordé enseguida que el pasado verano asistí en dicho templo a un par de conciertos de órgano ibérico, a cargo del maestro Francis Chapelet y sus alumnos. Comentamos entonces que se apreciaban algunas grietas que no anunciaban nada bueno. Pero nuestro buen amigo Benito Usano, el alcalde, nos informó que ya lo había puesto en conocimiento de las autoridades competentes y un arquitecto les había dicho que no se preocuparan. Ya ven. Y menos mal que el derrumbamiento se produjo de noche. ¿Se imaginan si pasa con gente en el interior? ¿Qué se hubiera dicho al señor arquitecto? Si en este país tenemos de nuestro lado a todos los ángeles y santos del cielo. Si no...

Una obra que pudo hacerse con no mucho dinero, ahora costará seguramente millones. ¡A ver quién los pone! Amigos de Capillas, vayan escotando, porque su Ayuntamiento no tiene medios, el Obispado está a tres menos sesenta y el resto de administraciones están obligadas a hacer un importante esfuerzo, aunque es muy posible que no puedan con todo.

Claro, que igual les da por venir a Capillas al vicepresidente del Gobierno, a algún miembro de la Casa Real, al presidente de la Junta, a Montserrat Caballé y a algún enviado del Papa y entre todos solucionan la papeleta a nuestros queridos amigos. ¡Que así sea!

Historias eclesiales

Pedro CARREÑO

(Periodista)

Parece notorio, o tal indican las señales de humo, que existe una cierta mejoría en las relaciones entre la Iglesia y el Estado, tan deterioradas en los casi doce años de ejercicio del poder por el socialismo de Felipe González. En los tiempos pasados, el obstáculo mayor entre la Iglesia Católica y ciertos gobiernos consistía en que la Iglesia estaba con la derecha y algunos gobiernos o sistemas con la izquierda, y de uno y otro lado salían algo más que chispas doctrinales.

Toda la Iglesia española del tiempo pasado fue antiliberal en la teoría, aunque por razones de conveniencia fuese gubernamental en la práctica, ya que era el gobierno quien proponía las ternas para obispos, lo mismo con Isabel II y Alfonso XIII que con Francisco Franco. Lo cual no impidió que, caída la Monarquía en 1931, el obstáculo mayor para las relaciones Iglesia-Estado se llamase Cardenal Segura. Que desde la sede de Coria debía todos sus nombramientos a la ayuda regia, y quiso demostrarlo. Pésimo servicio hizo el señor Cardenal a la Iglesia española, hasta que después de pasar por Toledo, Roma lo quitó de Sevilla. Fue el último de nuestros obispos medioevales, que en Sevilla prohibió hasta el baile.

Ahora las cosas han cambiado, pues desde el Concilio acá la Iglesia está más bien del lado progresista, y muchos obispos lo estarían del todo -aunque sin llegar a la *"teología de la liberación"*- si no fuese por esas dos grandes piedras molares que son el divorcio y el aborto, que el progresismo defiende a bandera alzada y que para la Iglesia vienen a ser obstáculos insuperables.

Más aún así, como divorcio y aborto existen hoy en casi todos los países, el episcopado se ve obligado a pactar con lo que existe, aunque lo considere el diablo. De ahí que monseñor Suquía, todavía Cardenal-Arzobispo de Madrid, no fuese recibido por Felipe González, y en cambio el sucesor, monseñor Yanes, compareciese en La Moncloa incluso en momentos electorales. ¿Una especie de aval para Felipe González? Por lo menos un inesperado gesto amistoso, cuando políticamente la pelota estaba aún en el tejado.

Pero monseñor Yanes había sido elegido Presidente de la Conferencia Episcopal precisamente para que rompiese el hielo entre el Episcopado y el Gobierno, y lo ha logrado. Aquí no hemos conseguido aún *"una Iglesia libre en un Estado libre"*, porque nuestro clero sigue ¡ay!, viviendo del presupuesto oficial y de las muy regateadas subvenciones a la enseñanza católica. Cada vez que la Iglesia agacha su cabeza algo, se abre la caja de los dineros, tan parvamente pagados. Aunque se esté sonriendo a un Gobierno que anuncia la ampliación del aborto, ha dinamitado la enseñanza religiosa y ha tratado a la Iglesia con especial desgana. Pero acatar al poder constituido es doctrina oficial de la Iglesia, y está en los Evangelios y en las cartas de San Pablo: *"Todo poder viene de Dios"*, incluso el de Felipe González.

Las cosas son así, y, para que no empeoren, mejor puede parecer dejarlas como estaban. Nuestros obispos acaban de *"afeitar"* su último documento sobre la pobreza, y eso lo paga el Gobierno con más dinero para reparar catedrales. Algunas se están cayendo, por una desidia oficial de muchos años.

-"En fin de cuentas, hijo mío, ¿qué nos separa?. Solamente las ideas"-

Esta fue la respuesta del Papa Juan XXIII, entonces Nuncio en París, a un Presidente socialista de la República francesa. Si no fuese por esa pequeñez de las ideas, grande sería el abrazo.

M.C.D.2022

Serra y la inversión

Ernesto SAENZ DE BURUAGA

El vicepresidente Serra tomó un respiro y con tono casi enérgico dijo: "Estamos torciendo el brazo a la crisis y éste es el mejor momento para invertir en España". La verdad es que no me dio opción ni a cambiar el gesto, aunque debió notar mi extrañeza y añadió que en España nada será como antes. Fue un alivio porque en muchas ocasiones da la impresión de que los políticos no salen a la calle ni a comprar el periódico.

Dominan el lenguaje, manejan las cifras y los problemas envolviéndoles en un halo de preocupación, de responsabilidad, pero no parece que su sensibilidad sea la misma que la que tenemos los ciudadanos de a pie.

Serra confesó que le preocupa el paro y hablaba de movilizar a los ciudadanos ofreciendo un dato nuevo. En febrero se incrementa la tendencia a la creación de puestos de trabajo. Manifestaba su inquietud por conseguir que nuestros productos sean más competitivos, tengan más calidad y puedan competir con el mismo precio. Aseguraba que es deshonesto plantearse una insumisión fiscal porque se planteeen problemas para las pensiones más allá del 2.020, a la vez que las garantiza desde un gobierno socialista y afirmaba que no piensa el gobierno ningún tipo de recorte social. Tal y como están las cosas, mal desde el punto de vista ciudadano, ya nos temíamos recortes y subidas de impuestos.

Podemos estar tranquilos, tampoco van a caer en la tentación de subir los impuestos y me desmentía que la presión fiscal en España fuera muy fuerte. Otra cosa es que en poco espacio de tiempo se haya incrementado mucho, y ya no más, para ponernos a nivel europeo, para hacer carreteras, tener buena asistencia sanitaria y poder educar a los niños.

Bueno, todo está muy bien, pero habrá que esperar. Son muchos los globos sondas que nos llegan, aunque se diluyan en la posible imprudencia de un ministro de Economía. El primero que dijo, en público, hace muchos meses que no cobraría su pensión fue el mismísimo Felipe González. El tema de los recortes sociales alguien lo ha dejado ya caer sobre la mesa. Menos mal que el 94 es el de la recupaeración económica, al menos, según las previsiones.

Vida y trabajo

Arturo USLAR PIETRI

Releyendo, casi por azar, el admirable elogio que, sin reticencia ni sombra de rivalidad, escribió el gran economista norteamericano Joseph Schumpeter con motivo de la muerte de Keynes, me encuentro con una frase que tiene un alcance vasto y una gran significación. Dice Schumpeter de Keynes, entre otros muchos elogios, que formaba parte de aquellos seres «entre cuyos principios está el de no permitir jamás que la ocupación se convierta en trabajo».

Está dicha, en esa breve frase, toda una luminosa explicación y de uno de los males principales de nuestra civilización. Ocupación y trabajo no son la misma cosa, aunque casi siempre los tomemos por sinónimos. Ocupación es aquel hacer o pensar que absorbe y dirige nuestra atención y nuestra voluntad. Está ocupado el artista, el creador, el buen artesano, el cultivador vocacional de la tierra, que mira su esfuerzo hasta la cosecha casi como una obra de arte. Trabaja aquel hombre que vende su tiempo para realizar, con esfuerzo y cansancio, una tarea que le es indiferente y a la que no se siente espiritualmente asociado.

Esto arranca de los orígenes mismos de nuestra civilización. El hombre prehistórico cazaba, pescaba, recolectaba frutas y leña para hacer fuego, no como un trabajo, sino como el objeto mismo de su existencia. Descansaba, desde luego, pero no porque abominara de su ocupación, sino para reponer sus fuerzas para seguir en aquella actividad que se confundía con su vida misma. Entre los pueblos primitivos que hoy subsisten en Africa y en América, no existe propiamente el trabajo sino la ocupación, todos están ocupados en el empeño único que conocen y necesitan, el de sobrevivir en medio de la naturaleza hostil.

La aparición de la esclavitud, desde los tiempos más remotos, contribuyó poderosamente a esta distinción entre ocupación y trabajo. Trabajo y esclavitud vinieron a significar, prácticamente, lo mismo. El señor tenía ocupaciones pero el esclavo tan sólo trabajos.

La huella de esta situación ha quedado grabada profundamente en la conciencia colectiva, en las palabras con que denominamos al trabajo. En las lenguas modernas, además del sentido de prestación de un servicio, tiene también acepciones de ingrata resonancia que significan esfuerzo, dolor, pena y hasta tormento.

Labor se llaman los últimos y más dolorosos momentos del parto para la mujer. «Homme de peine» se dice al trabajador en francés. Ese hombre que pena, o aquel que está en «toil» o en «labor» en inglés, o eso que hace o padece trabajos, en nuestra lengua, confirman y afianzan esa trágica separación entre vida y trabajo. Vida y ocupación son la misma cosa, como lo eran para el hombre primitivo y como lo son hoy para el artista creador y para el artesano orgulloso de su habilidad. Pero trabajo y vida no parecen ser la misma cosa para el moderno asalariado que tiene la sensación de hacer su tarea por una imposición que, las más de las veces, le parece injusta y contraria a su deseo. Se trabaja para ganar la vida.

La raíz más remota de nuestra palabra trabajo viene de Roma y designaba el «tripalium», un sistema de torturar hombres que consistía en descoyuntarlos manteniéndolos atados tensamente a tres palos.

Tan viejo como la raíz es el sentimiento adverso. Poco pudieron servir para modificarlo los largos regímenes de esclavitud y servidumbre que por tantos siglos estuvieron asociados al trabajo. Si el trabajo era una forma de tormento, el no trabajar venía a convertirse en la felicidad; ocio y felicidad igualmente inalcanzables.

Este concepto erróneo está en el fondo mismo de todo el pensamiento de las utopías políticas. Todos sabemos que el hombre no puede subsistir sin trabajar y que el trabajo no sólo no tiene por qué ser un tormento, sino la sola y más hermosa manera que el hombre tiene de justificar su vida.

La sociedad del futuro será la que haya resuelto este equívoco de tan larga vigencia. Cuando los hombres todos, sin excepción, consideren como una humillación el ocio y como el objeto mismo de la vida integrarla a una actividad creadora de bienestar y riqueza para todos.

El hombre puede y debe eliminar las injusticias sociales, que todavía abundan, pero considerar el trabajo como una de ellas, sería absurdo y suicida. La vida verdadera y digna de ser vivida no puede ser otra cosa que ocupación, es decir, entrega a un fin creador que nos justifique y nos dé dignidad. Eso debería ser el trabajo. Un paraíso de ociosos sería un corral de tontos.

China, gran potencia petrolera

Francisco Ignacio de CACERES

Está en todos los comentarios políticos y económicos el rápido -demasiado rápido- crecimiento de la economía china: un 13% en el 93, que tal vez sea superior este año, si es que los males propios de la ambigüedad actual (desarrollo capitalista en un régimen comunista) no acaban en tragedia.

Se trata de un crecimiento desigual, puesto que se produce sobre todo en algunas zonas costeras, como el área de Shanghai y la provincia de Guandong, a la que pertenece Hong Kong, dejando atrás a la mayor parte de China.

Desigual también porque al enriquecerse algunas provincias, empobrecen al Estado y al Gobierno central, que ya se ve obligado a renunciar a algunos grandes proyectos como el de las Gargantas del Yang-Tsé.

Se reproduce así la antigua tensión entre el emperador y sus gobernantes, que se resistían a entregar los tributos recaudados en sus provincias a pesar de las conminaciones del hijo del cielo: «Leed y obedeced temblando...».

Hay estudios estratégicos muy sombríos sobre lo que puede ocurrir en China -incluyendo guerras civiles y rebeliones de «señores de la guerra» que independizarían algunas provincias- cuando muera el actual emperador sin corona, Deng Xiaoping.

Si estos negros presagios no se cumplen y el comunismo acaba muriendo de muerte natural -esto es, por incompatibilidad con un capitalismo que exige estructuras políticas libres- China contará con otra baza importantísima para su desarrollo en el siglo XXI: petróleo.

LAS RESERVAS DEL TARIM: 20.000 MILLONES DE TONELADAS

El petróleo no es, por cierto, una novedad en China. El gas natural se explota desde tiempo inmemorial, quemándole «in situ» para evaporar el agua en las salinas, como ya lo describió el viajero y comerciante veneciano Marco Polo.

Hay aún mucho gas en las provincias de Shanghai, Guandong y Sichuan, pero el petróleo propiamente dicho se explota en numerosos campos con una producción total que oscila en torno a los 150 millones de toneladas anuales.

El rápido crecimiento de la industria ha desbordado el de la explotación petrolera por lo que las fábricas trabajan a tres cuartos de su capacidad, por término medio, y desde 1974, China tiene que importar petróleo en crecientes cantidades.

Por ello es una gran noticia la reciente firma de un consorcio de cinco sociedades (la americana Texaco) la francesa Elf, la italiana Agip y dos japonesas) para la explotación del petróleo del desierto de Tarim, en el estéril Noroeste de China, ya en territorio tártaro.

El Tarim o Taklamakán (tierra de los espíritus) que también sirve de polígono de tiro para las bombas atómicas chinas, es un enorme desierto de 560.000 km.^{2}, es decir, algo más extenso que España. Las reservas de petróleo que duermen bajo ese desierto se calculan en ¡20.000 millones de toneladas!

Esta cifra colosal es superior a las reservas calculadas en Arabia Saudí (hasta ahora las mayores del Mundo) y se cree que será suficiente para alimentar el tremendo desarrollo económico mundial previsto para el siglo XXI.

Las dificultades de la explotación, que comenzará en 1998, derivan del terrible clima del Tarim (con máximas de 50.º en verano y mínimas de 40.º bajo cero en invierno) y de la distancia a los centros habitados y a los puertos de salida. Será preciso un oleoducto de 2.600 kms. siguiendo la línea del paralelo 38.º hasta el puerto de Tientsin para exportarlo.

M.C.D.2022

El sindicato Unión de Campesinos- COAG repartió 500 litros de leche de forma gratuita entre los consumidores

Cerca de un centenar de ganaderos protestaron en la Plaza Mayor ante la reducción de la cuota láctea

Presentaron un escrito de protesta al Servicio Territorial de Agricultura y Ganadería de la Junta

J. Benito IGLESIAS

El sindicato Unión de Campesinos-COAG vio ayer como tan sólo alrededor de un centenar de ganaderos secundaban la concentración convocada en la Plaza Mayor de Palencia, en protesta por la reduccción de la cuota de producción láctea tras el ingreso de España en la CE. Con la medida de presión se trató de buscar la solidaridad de los consumidores de leche ya que, según el coordinador del sindicato, Prisciliano Losada, " *a los ganaderos de vacuno de leche de nuestro país se nos quiere penalizar económicamente por querer producir la leche que consumimos los españoles* ".

Dirigentes del sindicato Unión de Campesinos-COAG durante la concentración. (Foto LUIS)

Los ganaderos del sindicato Unión de Campesinos-COAG - algunos de la cuales no llegaron a Palencia procedentes de la zona Norte debido a la niebla existente en la mañana de ayer- repartieron entre los consumidores que se dieron cita en la Plaza Mayor 500 litros de leche de Saldaña en bolsas de forma gratuita.

Dos pancartas presidieron la concentración, donde se podía leer: "medida rural, justicia social", y "en defensa de nuestro medio de vida".

El coodinador del sindicato agrícola y ganadero, Prisciliano Losada, señaló a modo de manifiesto antes de concluir la concentración que " *es lamentable que si sobrepaasmos la cuota de producción láctea fijada por la CE se nos penalice con unamulta de 58 pesetas por litro de leche a mayores, lo que conlleva desde hace tiempo la progresiva desaparición de explotaciones poco competitivas de vacuno de leche en la región* ".

Priscialiano Losada dijo también que "*cada vez más dependemos de las multinacionales, que absorben día a día las industrias agroalimentarias de este país, aunque luego retiren su capital y dejen condenadas a miles de familias a la marginalidad, el paro y a la pobreza más absoluta* ".

La Unión de Campesinos-COAG denunció también ayer que "*el no permitir producir leche suficiente para cubrir el consumo nacional obligaría a importar grandes cantidades de otros países de Europa, como Francia, Holanda o Alemania, que producen más leche de la que consumen habitualmente sus ciudadanos* ".

Sobre la escasa asistencia de ganaderos convocados a la concentración de ayer en la Palza Mayor - aunque se mandasen cartas a 1.500 - , Prisciliano Losada afirmó que "*a pesar de que de la zona de Saldaña ha faltado gente debido a la niebla, consideramos que si el sector no juzga que hay que estar en la calle para protestar a lo mejor la culpa es del sindicato. En cualquier caso nosotros tenemos la obligación de poner en sus manos la herramienta para luchar por nuestros intereses, aunque también los ganaderos tienen la responsabilidad de acudir y eso no se le puede imputar a nadie más* ".

Escrito de protesta al Servicio Territorial de Agricultura y Ganadería de la Junta

J. B. I.

Al finalizar la concentración de ganaderos de ayer, los dirigentes del sindicato agrario Unión de Campesinos-COAG se dirigieron al registro del edificio de usos múltiples de la Junta de Castilla y León, donde entregaron un escrito de protesta para el jeje del Servicio Territorial de Agricultura y Ganadería, significando que "*desde el ingreso de España en la CE la Unión de Campesinos COAG de Palencia ha denunciado la insuficiente cuota láctea asignada, por considerar que la misma era muy inferior a la producción existente, siendo lo anterior muy perjudicial para los ganaderos de vacuno de leche* ".

Los 500 litros de leche antes de ser repartidos entre los consumidores. (Foto LUIS)

Sobre el reparto gratuito y equitativo de la Reserva Nacional láctea, el sindicato palentino apunta que "*los ganaderos de Castilla y León no pueden quedar marginados en relación a los ganaderos de otras comunidades autónomas, sea Galicia o cualquiera de la Cornisa Cantábrica, ya que la región es una zona desfavorecida de por sí y tradicionalmente productora de leche, con un sector lácteo estratégico para la economía agraria. Pedimos igualmente que la cantidad que corresponda pagar en concepto de supertasa la campaña 93/94 corra por cuenta de la Administración, pues los ganaderos no pueden ser responsables de una nefasta negociación llevada mal desde sus inicios* ".

Por otra lado, se solicita en el escrito de protesta la devolución por parte de las industrias a los ganaderos de los pagos retenidos a cuenta de la supertasa sobre la leche entregada en estos últimos meses de campaña y actualmente.

Igualmente, otro de los puntos reivindicativos pasa por el desarrollo de todos los aspectos recogidos en en el R.D de 28 de febrero el 94 sobre normas reguladoras del sector de leche y los productos lácteos (trasnferencias de cuotas, compesación de cuotas no utilizadas, distribución de la Reserva Nacional, etc).

Finalmente, se solicita una mesa regional para el seguimiento del sector lácteo por parte de la Consejer a y las Organizaciones Profesionales Agrarias.

ACTIVIDAD CULTURAL

CONCIERTO DE PIANOFORTE Y CLAVICORDIO

ANTONIO BACIERO

AUDITORIO CAJA ESPAÑA
Mayor, 54 - Palencia

Domingo, 6 de Marzo de 1994
8,15 tarde

VENTA DE LOCALIDADES: 300 ptas., en taquilla
media hora antes del concierto

Caja España
Obra Cultural

M.C.D.2022

Acuerdos de la Comisión Municipal de Gobierno

Aprobó el convenio con el C.F. Palencia, la adquisición de material de limpieza y varias obras

REDACCION

La Comisión Municipal de Gobierno adjudicó ayer la contratación directa con publicidad tramitada para adquirir el material de limpieza con destino a los colegios públicos y a las dependencias municipales. La empresa adjudicataria es S.L. Exclusivas "El Sol", en la cantidad de 1.253.243 pesetas.

Aprobó la transmisión de la licencia de autotaxis de Adelino Vivas a favor del conductor asalariado José María Machado y el pliego de condiciones que ha de regir la subasta de enajenación de vehículos abandonados en las vías públicas y calificados como de desecho.

También aprobó el proyecto de reparación del Camino Viejo de Husillos y la urbanización completa de un primer tramo del mismo, de unos 300 metros. Esta obra fue incluída por Diputación en los Planes Provinciales de 1994 y cuenta con una subvención de 12,5 millones. La Comisión de Gobierno acordó también remitir el proyecto a la Diputación y pedirle la delegación de contratación de la obra.

En cuanto a obras municipales, aprobó dos memorias valoradas, la de línea eléctrica subterránea hasta el Auditorio del Salón con sus pliegos de condiciones y convocatoria mediante contratación directa, y la de reposición de alumbrado público en los entornos del Polideportivo de Campos Góticos, donde han sido destrozados varios globos y doblados báculos de farolas, entre otros destrozos. El presupuesto de la primera obra es de 3,4 millones y ésta segunda salió en 690.276 pesetas, acordándose ayer a propuesta de la Comisión de Infraestructura adjudicarla a F. Carro que presentó la oferta más ventajosa, rebajando en unas 100.000 pesetas el presupuesto inicial.

Por otra parte dio el visto bueno al dictamen de la Comisión de Infraestructura sobre informe del ingeniero de Caminos, relativo a las deficiencias en el saneamiento municipal derivadas de la construcción del edificio de la calle Los Tintes, esquina Ronda Sur.

Los báculos o postes de algunas farolas de los entornos del Polideportivo de Campos Góticos - como ésta de la fotografía- han sido doblados y tendrán que ser reparados (FOTO LUIS)

CULTURA Y DEPORTE

En este apartado acordó autorizar un gasto mínimo de 500.000 pesetas como aportación municipal al II congreso de Archivos de Castilla y León, que va a celebrarse en Palencia del 9 al 12 de marzo, con destino a obsequios o a la recepción a los congresistas.

También aprobó el convenio de colaboración con el Club de Fútbol de Palencia, por el que el Ayuntamiento concede una ayuda de 3,1 millones al equipo morado. Izquierda Unida votó en contra por entender que el Ayuntamiento tiene que apoyar al deporte de base y no a los clubes profesionales.

Otros acuerdos adoptados en la sesión ordinaria de ayer fueron los de aprobar la licencia de obras solicitada por Miguel Angel Lacarra para modificar una anterior de 26 de marzo del 93, para ampliación de vivienda unifamiliar en la calle Churruca. IU se abstuvo en este punto.

Aprobó asimismo la de Angel Cuesta Vegas para adaptar un local a venta de productos zoosanitarios en la Avenida Simón Nieto y el expediente de actividad molesta de Fernando Redondo Pérez, en representación de Metálicas Ryma S.C.L., para carpintería metálica y calderería en una nave de la calle Sevilla.

Aprobó además las desestimaciones de dos reclamaciones, una de ellas por daños en sepulturas y la otra por daños ocasionados en un inmueble de la Plaza Mayor con ocasión de las obras realizadas en esos soportales. Y vio dos propuestas de la Letrada del Ayuntamiento y una resolución del alcalde dentro del capítulo de Tribunales.

INFORMES

En este capítulo, el alcalde dio cuenta del escrito remitido por el director provincial de Educación y Ciencia, en el que comunica que se va a proceder a retranquear la valla del Instituto "Victorio Macho" en la Avenida de los Vacceos, con lo que se ganará espacio para la acera y seguridad y comodidad para los peatones.

Informó también del desarrollo de la V Asamblea Regional de la Federación de Municipios y Provincias de Castilla y León, celebrada ayer por la mañana en Valladolid.

Por su parte el concejal de Urbanismo dio respuesta a una pregunta formulada por Izquierda Unida en la anterior Comisión de Gobierno y relativa a la concesión de una licencia de obra en la calle Don Sancho. IU pidió que se revisara esa licencia por si se había construido más de lo inicialmente autorizado y lo concretó en los voladizos de la obra.

Según el concejal de Urbanismo, Pablo Alario, esos voladizos cumplen lo recogido en la licencia de obra concedida.

MALESTAR

Pablo Alario mostró también su malestar por las declaraciones del concejal de IU, Mariano San Martín, a un medio de comunicación, de las que podría en su opinión derivarse una mala imagen o interpretación sobre el control de obras que realiza la Concejalía de Urbanismo.

Su titular afirmó que se trabaja con licencias de obras y que no hay promoción de viviendas a la que no se le haya concedido la preceptiva licencia. Por ello pidió al representante municipal de IU que en sus declaraciones a la prensa evite dar la sensación de que en asuntos de construcción en Palencia se puede hacer lo que se quiera.

Mañana domingo

Jornada de Puertas Abiertas en el Parque de Bomberos

REDACCION

Dentro del programa de actividades organizadas por el Servicio Municipal de Extinción de Incendios, con motivo de la celebración de su fiesta patronal de San Juan de Dios, mañana domingo tendrá lugar la Jornada de Puertas Abiertas.

Cuantas personas lo deseen podrán visitar las instalaciones y equipos del Parque de Bomberos de Palencia. El horario de visitas es de 11,15 a 13,30 y por la tarde de 16 a 18,30.

El lunes 7 se celebrará una misa en memoria de los bomberos fallecidos. Será en la Iglesia de San Marco (Polígono Residencial) a las 19,30 h.

El martes 8, festividad patronal, habrá una misa conmemorativa en él Sanatorio de San Juan de Dios a las 11,30. Los bomberos subirán hasta allí con los vehículos del Parque. A las 13,30 h. cerrarán el programa con un vino español en las instalaciones del Servicio de Extinción de Incendios.

Nueva sede de la Asociación de Jugadores Recuperados "El Azar"

REDACCION

La Asociación de Jugadores Recuperados de Palencia "El Azar" da cuenta de su nueva sede, ubicada en la calle Don Sancho número 3-entreplanta.

El horario de atención al público es de 11,30 a 12,30 los lunes y martes para acogida a las personas que acudan a la asociación. El martes pueden acudir también de 7 a 8 de la tarde; el miércoles de 11 a 12,30; el jueves de 10 a 11,30 por la mañana y de 7 a 8 por la tarde y el viernes de 10 a 12 de la mañana.

Además las tardes de los lunes y miércoles hay terapia.

"OPORTUNIDAD"
- SE OFRECE EN ALQUILER:
- Negocio de hostelería, situado en importante PLAYA de CANTABRIA.
- Inmejorable situación y clientela.
- Necesita inversión en reformas, las cuales se deducirán de ALQUILERES.
INTERESADOS
teléfono: (942) 72 20 98

REZA
NUEVE AVEMARIAS
Durante nueve días. Pide tres deseos: uno de negocios y dos imposibles. Al noveno día publica este aviso y se cumplirán, aunque no lo creas.
C.M.

Resolución de la 642 Comandancia de la Guardia Civil por la que se anuncia subasta de armas.
A las nueve horas del día 23 de marzo de 1994, se subastarán 109 armas en el Cuartel de la Guardia Civil de Palencia.
Exposición y realización de ofertas: Los días 16, 17, 18, 21 y 22 de marzo, de nueve a trece horas.

SE VENDE
CAMION IVECO
Modelo 109-14
ISOTERMO
BUEN ESTADO
Teléfono 340966

AQUAGEST
Avda. José Antonio, n.º 31
Tfnos. 730664 - 730665
-LIMPIEZA DE COLECTORES
-FOSAS SEPTICAS
-INSTALACIONES DE AGUA RESIDUAL

M.C.D.2022

La Asociación Protectora de Animales, dispuesta a encontrar una solución al problema de nidificación de las cigüeñas en las Claras

Afirma que prestará su asesoramiento ante cualquier opinión o consulta

REDACCION

La Asociación Protectora de Animales ha remitido una nota en la que hace referencia al problema que recientemente era denunciado por grupos ecologistas sobre la imposibilidad de anidar las cigüeñas en la iglesia de las Claras por impedírselo las religiosas del convento.

Sobre este aspecto la Asociación considera que el problema solo se puede solucionar mediante el diálogo, el consenso y el compromiso entre las partes implicadas, en este caso los ecologistas y el clero.

Este colectivo cree necesario que nuestro patrimonio artístico y monumental se mantenga en un estado óptimo, "pero también nos parece imprescindible que se realice un esfuerzo por respetar y mantener nuestro patrimonio natural al que pertenecen las cigüeñas blancas".

Por este motivo, la asociación dice estar dispuesta a prestar su asesoramiento ante cualquier consulta o a realizar plataformas seguras para evitar el máximo riesgo de caída masiva de palos o material de construcción del nido, o a rebajar cada año el nido con el fin de que no aumente su peso y ponga en peligro la integridad física de los ciudadanos, con el fin de encontrar una solución y adquirir esta parte del trato que cree que le corresponde.

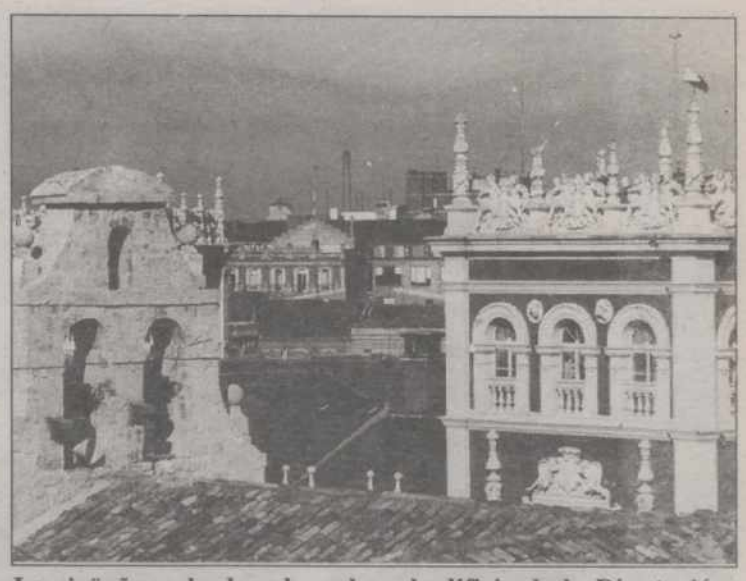

La cigüeña, a la derecha sobre el edificio de la Diputación, espera la oportunidad de hacer su nido en la torre de las Claras que se encuentra enfrente. (Foto LUIS)

Sucesos en los pueblos

Un muerto y un herido grave al chocar dos coches en Carrión

Antonio Pérez Mayordomo, de 36 años, murió ayer en un accidente de tráfico ocurrido en la carretera C-615 de Palencia a Riaño, en el término municipal de Carrión de los Condes, y en el que otra persona resultó herida grave, según informaron fuentes policiales.

El siniestro se produjo cuando el automóvil Volkswagen Passat matriculado en P-3191-H que conducía Pérez Mayordomo chocó frontalmente con otro coche Renault 19 matrícula P-4769-F que conducía Jesús María Lomas Llorente, de 26 años, cuando éste se encontraba efectuando una maniobra de adelantamiento.

Antonio Pérez Mayordomo falleció en el acto, mientras que el conductor del segundo vehículo resultó con heridas de gravedad.

En el momento en el que se produjo el accidente toda la comarca se encontraba afectada por una densa capa de niebla que dificultaba la visibilidad.

DETENIDO UN CIUDADANO IRANI EN MAGAZ DE PISUERGA

En el kilómetro 75,500 de la N-620 Burgos-Portugal, en el término municipal de Magaz de Pisuerga, la Guardia Civil procedió a la detención de un ciudadano iraní que se encontraba indocumentado.

La detención de Mohsen Salarpoon se produjo por considerarle presunto autor de un delito de utilización ilegítima de vehículo a motor, al conducir el detenido una furgoneta propiedad de una vecina de Castrillo del Val (Burgos), la cual había sido sustraída en la noche del pasado día 2 de marzo.

M.C.D.2022

En primer término el director general de Patrimonio de la Junta, Carlos de la Casa, junto al delegado territorial, Antonio Hermoso, durante la reunión celebrada ayer. (Foto LUIS)

Ayer se celebró la Comisión Territorial de Patrimonio con la presencia del director general

La Junta de Castilla y León restaurará ocho monumentos de la provincia durante 1994

REDACCION

Ocho monumentos de la provincia será restaurados durante 1994, según la propuesta presentada ayer en la Comisión Territorial de Patrimonio Cultural, reunida ayer con la presencia del director general de Patrimonio y Promoción Cultural, Carlos de la Casa, y presidida por el delegado de la Junta, Antonio Hermoso

La Comisión Territorial de Patrimonio Cultural se reunió ayer con la presencia de Carlos de la Casa y conoció la propuesta de programación para 1994 de estudios y bienes muebles e inmuebles en Palencia, que contempla ocho proyectos de restauración en la capital y la provincia.

CATEDRAL

En Palencia capital se acometerá la quinta fase de restauración de la Catedral, que supone la finalización de las obras en la cubierta del templo catedralicio. Además se contempla una actuación sobre las bajantes para evitar que el agua vierta sobre la Portada de los Reyes.

SAN ZOILO DE CARRION

En el monasterio de San Zoilo, en Carrión de los Condes, se completarán también las cubiertas con el cubrimiento de las dos alas, que aún restan por cubrir.

Asimismo se ha visto la necesidad de realizar un estudio sobre la inclinación de un muro que está afectando al claustro y la realización de trabajos arqueológicos complementarios.

SANTA CLARA DE ASTUDILLO

El convento de Santa Clara de Astudillo también recibirá parte de los fondos previstos para este año con el fin de completar las obras de rehabilitación para su conversión en museo.

La iglesia paroquial de Zorita del Páramo, la iglesia de Santa María en Becerril de Campos y la torre de la iglesia de Boada de Campos también serán objeto de restauraciones.

SAN FRANCISCO DE AMPUDIA

Otras acciones en el patrimonio palentino consistirán en las reparaciones en el Convento de San Francisco en Ampudia, para completar una financiación obtenida por el Ayuntamiento de la localidad a través del Proyecto Leader.

Por último, se acometerán las obras de mejora de los entornos del monasterio de San Andrés de Arroyo, si es posible dentro del presupuesto de este año y si no, en dos fases.

En lo que se refiere a bienes muebles, la Junta de Castilla y León tiene previsto restaurar la portada de Santa Eugenia en Becerril de Campos, y llevar a cabo un trabajo de conservación de las pinturas halladas en la iglesia de Villaumbrales.

Mañueco participa en las I Jornadas sobre Poderes Locales en el Marco Territorial del Estado Español

El presidente de la Diputación, Jesús Mañueco, en su condición de diputado nacional y miembro del Grupo Parlamentario Popular intervino ayer en el Senado dentro de las primeras Jornadas sobre Poderes Locales en el Marco Territorial del Estado Español.

La intervención de Jesús Mañueco fue compartida por el alcalde de Madrid, José María Alvarez del Manzano, y el vicesecretario del Partido Popular, Mariano Rajoy.

La intervención de Mañueco versó sobre la autonomía local, la organización territorial, y las competencias, además de la relación entre la Comunidad Autónoma y las Corporaciones Locales.

Con este motivo se han desplazado hasta la capital de España algunos cargos electos locales palentinos.

Jesús Mañueco, presidente de la Diputación de Palencia.

Abierto el plazo para la solicitud de ayudas para la realización de programas de cooperación y voluntariado sociales

El año pasado la provincia recibió por este concepto casi 73 millones de pesetas que se distribuyeron entre trece organizaciones

Se encuentra abierto el plazo para solicitar ayudas y subvenciones para la realización de programas de cooperación y voluntariado sociales con cargo al 0,52 de la asignación tributaria del Impuesto sobre la Renta de las Personas Físicas.

Pueden solicitar estas subvenciones las entidades sociales y organizaciones no gubernamentales en orden a la financiación de programas de cooperación y voluntariado sociales, de interés general, encaminadas a atender situaciones de necesidad o marginación de personas mayores de 65 años de edad, personas que sufran alguna discapacidad física, psíquica o sensorial; mujeres; familia, infancia y juventud; minorías étnicas; población reclusa y ex reclusa; refugiados y asilados, inmigrantes, víctimas del terrorismo y demás actuaciones de solidaridad social.

El año pasado la provincia de Palencia recibió por este concepto 72.746.430 pesetas que se distribuyeron entre 13 organizaciones

Con ese dinero las organizaciones desarrollaron 24 programas. A actuaciones relacionadas con la infancia se destinaron 11.462.000 pesetas. A la juventud, a través de una actuación gestionada por la Universidad Popular se destinó 1.500.000 pesetas.

El sector de los mayores recibió la mayor ayuda, 29.958.235, y en el se encuadran los más de 14 millones de pesetas recibidos por Cáritas Española para crear plazas gerontológicas en Antigüedad.

Más de 8 millones de pesetas se destinaron a programas a desarrollar en el sector de la mujer y 7.963.000 pesetas al de minusválidos. A atención de drogodependientes y minorías étnicas se destinaron 10 millones y algo más de tres millones, respectivamente.

El plazo para la presentación de solicitudes de subvención finalizará el 6 de abril.

Los interesados en ampliar información sobre algún aspecto de las ayudas pueden dirigirse a la dirección provincial de Trabajo, Seguridad Social y Asuntos Sociales, ubicado en el Edificio de Servicios Múltiples, Avenida de Simón Nieto.

M.C.D.2022

ENSEÑALO

Es el Seat Córdoba. Original en su diseño. Provocativo en sus prestaciones. Sobresaliente en seguridad. En equipamiento. No podrás resistirlo. Enséñalo.

M.C.D.2022

Mañana domingo en el Parque del Salón

Concentración lúdico-reivindicativa de los colectivos de mujeres

C.C.

Doce colectivos de mujeres de Palencia inician mañana domingo los actos conmemorativos del 8 de Marzo, Día Internacional de la Mujer Trabajadora.

Lo hacen con una concentración lúdico-reivindicativa en el Parque del Salón. Dará comienzo a las 12,30 de la mañana y consistirá en la elevación de un globo aerostático y una actuación musical. A la una de la tarde se dará lectura al manifiesto reivindicativo, centrado este año 1994 en la difícil situación por la que atraviesa el mercado laboral en nuestro país y en cómo desde algunos sectores se escuchan rumores, cuando no acusaciones directas, de que son las mujeres las culpables del crecimiento del paro.

No falta tampoco quien, al hilo de lo anterior, aconseja que vuelvan a las tareas domésticas y dejen puestos vacantes para los hombres, consejo que por supuesto no sólo rechazan estos colectivos por lo que tiene de discriminatorio, sino que además lo califican de osadía y atrevimiento terrible por cuanto viene a cuestionar un derecho fundamental de toda persona- sea hombre o mujer- como es el del trabajo.

La lectura del manifiesto dará paso a la suelta de globos en los que las participantes escribirán aquellos eslóganes, lemas o reivindicaciones que consideren prioritarias.

Las representantes de los colectivos de mujeres presentaron el programa de actos el día 3 (FOTO LUIS)

El programa se completará el 8 de marzo, con una conferencia de la escritora y poetisa Teresa Agustín a las 8 de la tarde en la Biblioteca Pública, la presentación del libro que recoge los relatos premiados en el I y II Certamen Literario-8 de Marzo y la convocatoria en ese momento de una tercera edición de este concurso literario, que quiere ser plataforma de expresión y homenaje a Federica Montseny, que murió el pasado 15 de enero a los 89 años.

En noviembre del 36 fue nombrada Ministra de Sanidad y Asistencia Social, cargo que ocupó siete meses y en el que mostró una especial preocupación por la infancia y por las mujeres.

A las 10 de la noche habrá una fiesta con audiovisuales, aperitivo y orquesta en la discoteca Eros.

CERTAMEN DE CINE

Ese mismo día, a las 20 horas, comienza en el Auditorio de Caja España el Ciclo Mujeres en el mundo. Incluye cinco películas en versión original y ha sido organizado por iniciativa de la Asamblea de Mujeres de Salamanca, y en colaboración entre la Filmoteca de Castilla y León, la Semana Internacional de Cine de Valladolid, la Obra Social y Cultural de Caja España y el Servicio de Actividades Culturales de la Universidad de Salamanca.

Caja España ha pedido a los colectivos de Palencia que apoyen el ciclo con su presencia y así lo harán, con excepción del día 8 al coincidir con los actos antes anunciados. El día 8 se proyectará "Danzón" (México 1991) de María Novaro; el 9 "Los años oscuros" (España 1993) de Arantxa Lazcano y el 11 "El verano de Aviya" (Israel 1988) de Eli Cohen. Las otras dos películas se pasarán los días 15 y 16 de marzo.

CC.OO. reivindica un convenio justo en Renfe y la unidad de la empresa

El Sindicato Ferroviario de CC.OO. hace las siguientes puntualizaciones y manifestaciones ante las informaciones vertidas los días 1 y 2 en distintos medios de comunicación:

"1º CC.OO. no está negociando ningún plan de prejubilación en este momento.

2º CC.OO. se opone a cualquier nueva reducción de plantilla por entender que el volumen actual de ésta se ciñe a las necesidades de Renfe para prestar un eficiente servicio público.

3º CC.OO. rechaza tajantemente el objetivo de la dirección y de su presidenta de segregar Renfe en filiales y su privatización. Además continuamos exigiendo la internalización de todos aquellos trabajos que se realizan mediante contratas y que, desde siempre, habíamos hecho los ferroviarios y ferroviarias.

4º CC.OO. demandará para el XI Convenio del 94 una subida salarial que mantenga nuestro poder adquisitivo, así como otras mejoras sociales.

Entendemos que este tipo de acciones no son más que una cortina de humo para tapar la negligencia, la incapacidad y la incompetencia de estos gestores que han hundido los tráficos de viajeros y mercancías en los últimos años.

CC.OO. propondrá en el próximo Comité General de Empresa al resto de los sindicatos acciones y movilizaciones sostenidas en el tiempo para los próximos meses, con el fin de conseguir un convenio justo para este año y la unidad de Renfe como una sola empresa y de carácter público".

SWING Y BE-BOP EN EL AUDITORIO DE CAJA ESPAÑA

El Auditorio de Caja España se convirtió ayer en la cita de los aficionados palentinos al jazz. Isaac Turienzo Trío, una formación que se caracteriza por su exquisita interpretación de la música Swing y Be-bop, dio un concierto pleno de fuerza interpretativa y de la originalidad de sus improvisaciones, sin olvidar el respeto a los grandes del género. El pianista asturiano Isaac Turienzo formó el trío en 1991 para poder interpretar su propia música y su particular visión de la música standar. Lo integran Turienzo, Joshua Khul y Félix Morales, a quienes vemos en la fotografía de LUIS durante el concierto.

Del 7 al 16, en la Delegación Territorial

"Biodiversidad", una exposición didáctica sobre el complejo mundo de la naturaleza

El 21 de marzo se conmemora el "Día Forestal Mundial" y, con este motivo, se va a celebrar en Palencia una exposición didáctica titulada "Biodiversidad". La muestra estará abierta en la sala de exposiciones de la Delegación Territorial de la Junta de Castilla y León del 7 al 16 de marzo.

Todos los colegios públicos y privados de Palencia capital han recibido una invitación para visitar esta muestra, dirigida especialmente a escolares de 7º y 8º de EGB.

La exposición muestra, a través de paneles informativos y juegos, el complejo mundo de la naturaleza, con ejemplos muy cercanos de las actividades humanas que ponen en peligro la continuidad de muchas especies a nuestro alrededor.

La exposición y el cuaderno divulgativo que la acompañan han sido elaborados por el Centro Nacional de Educación Ambiental (CENEAM) del ICONA. La Escuela del Profesorado de EGB en Palencia ha colaborado con la Junta de Castilla y León, a través del Servicio Territorial de Medio Ambiente, para que la muestra llegue a nuestra ciudad.

Las visitas se pueden realizar de 10 a 14 horas y de 16 a 20 horas de lunes a viernes y de 10 a 13 los sábados.

M.C.D.2022

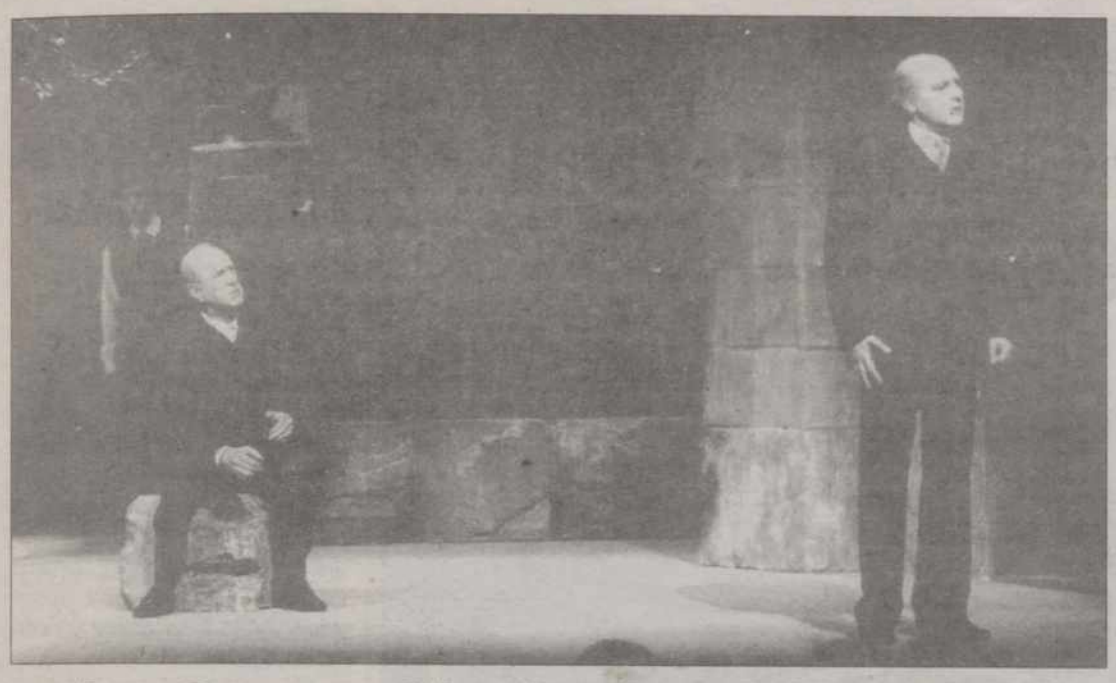

La Compañía de Juan Antonio Quintana puso en escena "Sonatas de Espectros" de Strindberg

La Compañía de Juan Antonio Quintana Teatro Intimo puso ayer en escena en el Principal "Sonatas de Espectros" de August Strindberg. Se trata del tercer trabajo de Quintana con Strindberg y mantiene como los dos anteriores -"Acreedores" y "La danza de los muertos"- las claves del dramaturgo sueco. Hay culpabilidad y venganza, desenmascaramiento e ilusión, sueño y vigilia. Strindberg escribió las obras que forman las "Sonatas de Espectros" -La casa incendiada y Los espectros- en 1907, con la pretensisón de adaptar al teatro el concepto de la música de cámara: un motivo sencillo tratado en profundidad sin que su tema condicione. la forma. Catorce actores dan vida a los personajes de estas dos sonatas, adaptadas por el propio Juan Antonio Quintana, que es también responsable de la puesta en escena. En la fotografía de LUIS le vemos a la izquierda durante la representación palentina.

Hoy sábado la programación del Teatro Principal, organizada por el Ayuntamiento con la colaboración de la Junta de Castilla y León y la Red de Teatros, ofrece "Noche de Magia". Ya-Lipu o lo que es lo mismo Paulino Gil, natural de Peñaranda de Bracamonte (Salamanca) y el showman Juan Gabriel son los dos magos protagonistas del espectáculo. La sesión dará comienzo a las 8,30 de la tarde. Los precios oscilan entre 600 y 100 pesetas.

En el Pleno de la Diputación que se celebrará el próximo lunes

El PSOE solicitará un informe acerca de las retribuciones de los diputados y el presidente

REDACCION

El Grupo Socialista presentará dos mociones en el Pleno que se celebrará en la Diputación provincial de Palencia el próximo lunes, relativas al anteproyecto de Ley de Cajas y la segunda solicitando un informe de las remuneraciones percibidas por el presidente y los diputados de la institución durante el pasadó año en diversos conceptos.

Por lo que se refiere a la primera moción el PSOE manifiesta su más absoluto rechazo al anteproyecto de Ley de modificación de Cajas de Ahorro, y a su vez propone que se inste a la Junta de Castilla y León a no impulsar la reforma de la citada ley si no es por un procedimiento que asegure la obtención de un consenso suficiente de los sectores respetándose, al menos, la presencia que las Corporaciones Locales tienen en la Ley actualmente vigente.

En cuanto a la segunda moción los representantes socialistas expondrán ante el pleno que, en un plazo de 15 días máximo, se entregue un informe a los grupos de oposición en el que se especifiquen las remuneraciones recibidas por los diputados provinciales el pasado año por conceptos tales como indemnizaciones ordinarias y especiales, dietas por asistencia a plenos y comisiones y dietas de asistencia a actos dentro y fuera de la provincia.

A su vez esta moción propone que se entregue igualmente un informe de las retribuciones del presidente en el que se incluyan las dietas por asistencia y atención al despacho, así como por representación ordinaria; dietas por representar a la institución dentro y fuera de la provincia; gastos que no necesitan justificación y gastos que han sido justificados.

El PSOE considera imprescindible que exista una mayor transparencia sobre todos estos asuntos con el fin de acrecentar la credibilidad de los ciudadanos de esta provincia.

LA VASCO NAVARRA
SEGUROS
S.A. ESPAÑOLA DE SEGUROS Y REASEGUROS
FUNDADA EN 1900

A través de su Departamento de Formación, organiza un

CURSO DE INICIACION AL SEGURO

Del 21 al 24 de marzo
en nuestras oficinas de Palencia

El curso es GRATUITO y las plazas limitadas

Excelente oportunidad para personas de ambos sexos interesadas en acceder a una profesión libre, de gran futuro y bien remunerada

Aquellos que superen una prueba selectiva, obtendrán un diploma acreditativo y pasarán a formar parte de nuestra red comercial.

La preselección se realizará mediante entrevista personal a concertar, llamando al teléfono 740928, de 17 a 20 horas, antes del día 15 de marzo.

IBERDROLA, S.A. - PALENCIA

Informa que en el día que se indica se cortará el servicio de energía eléctrica a las siguientes instalaciones:

DIA 6-3-94, DOMINGO; DE 7,45 A 8,00 HORAS

Afectará a los abonados de Baja Tensión del sector de Iberdrola, ALFONSO X de Venta de Baños en las calles Balmes números 2, 4 y 6, Espronceda números 1, 2, 3, 5 y 6, Felipe II números 1 al 19 impares, Isaac Peral números 1 al 8, Primero de Junio números 1 al 107 impares, Carmen números 1 al 19, Armonía números 3 al 20, Zorrilla números 1 al 12, Alfonso X números 1 al 16, Miguel Hernández números 1 al 9, Recesvinto números 2 y 4.

El horario es aproximado. Se ruegan disculpas

Palencia, 3 de marzo de 1994

RENAULT

No cargue con todo...

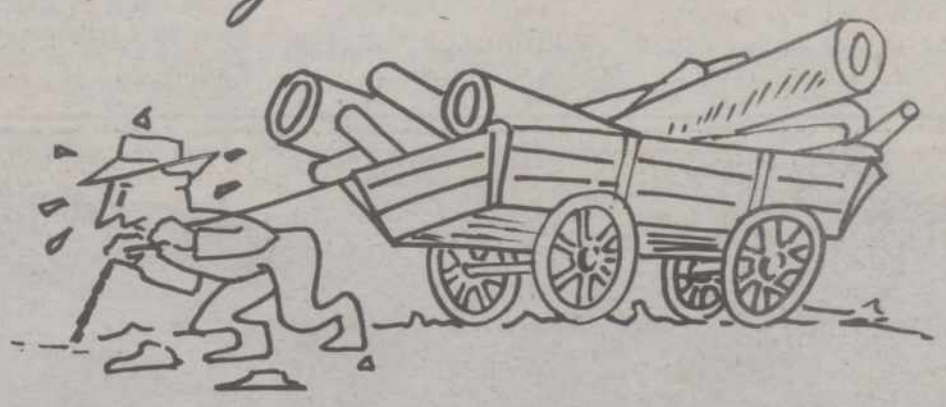

Deje que RENAULT V.I. solucione su problema.
Camiones de 3'5 a 4 toneladas.

Vealos en AUTO REPUESTOS PALENCIA, S.A.
Avda. de Madrid, 2 PALENCIA.

M.C.D.2022

El acto tuvo lugar ayer en el Hotel Rey Sancho de la capital

Inaugurados los cursos de mediadores sociales organizados por la Federación de Asociaciones de Scouts de España

REDACCION

Ayer se inauguraron los Cursos de Mediadores Sociales de Educación para la Salud, Creación y Fomento de Grupos Juveniles en Zonas carenciales y con inmigrantes, organizados por la Federación de Asociaciones de Scouts de España, siendo subvencionado por el Ministerio de Asuntos Sociales.

La Federación de Asociaciones de Scouts de España -ASDE- es una organización de carácter educativo, cuyos fines son los de contribuir a la formación integral de niños y jóvenes, ayudándoles a desarrollar plenamente sus capacidades físicas, intelectuales, sociales y espirituales tanto como personas, como ciudadanos responsables y miembros de las Comunidades locales, autonómicas, nacionales e internacionales.

Un momento de la inauguración de los cursos. (Foto LUIS)

La Federación de Asociaciones de Scouts de España está integrada por 15 asociaciones scouts autonómicas, constituida por 350 grupos, con un total de 36.500 miembros.

Desde el año 1991 está desarrollando programas de intervención social para los segmentos de población infantil y juvenil subvencionados por el Ministerio de Asuntos Sociales con cargo a las ayudas del 0,5 por ciento del IRPF.

Entre estos programas figura el de Creación y Potenciación de Asociacionismo Infantil en Zonas socialmente desfavorecidas, el cual pretende promover el desarrollo personal de niños y niñas procedentes de zonas y familias desfavorecidas socialmente, fomentando la integración en grupos scouts.

Otro programa que viene desarrollando la federación es el de Educación para la Salud y prevención de drogodependencias.

Este programa pretende sensibilizar a los jóvenes entre 15 y 21 años sobre la importancia de la salud y los hábitos de vida saludables, y comprende cursos de formación para mediadores sociales en salud, desarrollo de talleres de educación para la salud y consumo, además de realizar actividades deportivas que fomenten la vida sana y al mismo tiempo, conciencien a la población juvenil sobre los problemas del alcohol y las toxicomanías.

Un tercer programa es de creación y fomento de grupos juveniles en zonas desfavorecidas y con inmigrantes, el cual pretende promover la integración de jóvenes en sectores desfavorecidos, potenciando la creación de grupos juveniles y sensibilizando al resto de la población juvenil sobre la problemática de las zonas rurales, minorías étnicas e inmigrantes.

Su implementación pasa por la formación de mediadores juveniles para intervenir con estos sectores de población y posteriormente realizar campañas de sensibilización y actividades de ocio y tiempo libre, en la que se integren grupos de jóvenes.

Examinadas 22 solicitudes de subvenciones para planes de drogas

La Comisión Técnica Provincial de Drogodependencias ha estudiado las 22 solicitudes presentadas a la convocatoria de ayudas para programas de prevención, sensibilización o reinserción en materia de drogas, según informa el Servicio de Sanidad y Bienestar Social de la Junta de Castilla y León en Palencia.

PROGRAMAS DE AYUNTAMIENTO Y DIPUTACION

El Ayuntamiento de Palencia ha presentado un total de cinco programas, mientras la Diputación Provincial ha remitido otros cinco programas en nombre de los Ayuntamientos de Guardo, Carrión de los Condes, Aguilar de Campoo, Venta de Baños y Herrera de Pisuerga.

El resto, otras doce propuestas, han sido presentadas por Organizaciones no Gubernamentales.

II PLAN REGIONAL DE DROGAS

La Comisión Técnica Provincial de Drogodependencias ha estudiado la adecuación de todas las solicitudes al II Plan Regional de Drogas.

Ahora es la Consejería de Sanidad y Bienestar Social la que debe decidir sobre la concesión de las subvenciones y en qué cuantía.

TODO CERDO.-El Restaurante "El Refugio", sito en el Monte "El viejo" y que regenta Lucio, sigue esta semana -la tercera- con sus Primeras Jornadas Gastronómicas de la Matanza, que concluirán el próximo día 13. Todos los domingos, a las 11,30 horas, tiene lugar en las inmediaciones de "El Refugio" la fiesta del cerdo, en la que se puede presenciar la matanza a la vieja usanza. Después se ofrece una degustación a los asistentes. En esta tercera semana, de martes a domingo, el menú que se sirve, a 2.500 pesetas más I.V.A., se compone de jamón ibérico, sopa de mondongo, sesos fritos, morcilla de Palencia, chichas de la matanza, costillas fritas, torreznillos, lengua guisada, pies y manos con tomate, berza con codillo, dulces y golosinas de la tierra, vinos Ribera del Duero, café de puchero y aguardiente de la casa. En la foto, Lucio y sus ayudantes preparan al cerdo para la matanza.

Hostal Los Chopos
Hostal "El Navio"
Ctra. Santander, Km. 49. OSORNO (Palencia)
ANTE LA PROXIMA APERTURA DE SUS DOS ESTABLECIMIENTOS REFORMADOS, Y CON NUEVA DIRECCION
NECESITA CUBRIR CON URGENCIA DIFERENTES PUESTOS CON PERSONAL CUALIFICADO PARA HOSTELERIA Y RESTAURACION
Información: Teléfono (979) 81 73 20
OSORNO (Palencia)

EL DIARIO PALENTINO
TODOS LOS DIAS
EN EDICION MATINAL

M.C.D.2022

Inyección de optimismo para el futuro de la fiesta taurina

Los hijos del ganadero salmantino Nicolás Fraile Martín intervinieron en el último coloquio de la Peña Taurina "El Regio"

La velada disfrutada el último jueves en la Peña taurina "El Regio" ha sido de las más vivificantes por la inyección de optimismo para el futuro de la fiesta, al comprobar cómo la gente joven se incorpora al mundo del toro con una afición sin límites y el ánimo dispuesto a continuar la labor emprendida por sus mayores.

Intervinieron, juntos y al alimón, los hermanos Nicolás y José Enrique Fraile Mazas, hijos del ganadero salmantino Nicolás Fraile Martín, titular de los hierros Nicolás Fraile y Puerto de San Lorenzo.

Los hermanos Fraile, que durante los últimos años han sido vecinos de Palencia al haber cursado en nuestra ciudad los estudios de Ingeniería Técnica Agrícola, demostraron en la Peña Taurina "El Regio" ser unos perfectos conocedores de cuantos problemas plantea una explotación ganadera de bravo.

BUEN MOMENTO DE LA CABAÑA GANADERA

La charla coloquio, aparte de servir para dar un repaso a la situación de la cabaña ganadera, que se encuentra en uno de los mejores momentos, a juicio de los conferenciantes, supuso para todos los asistentes conocer de primera mano cuantas labores y manejos se llevan a cabo en una ganadería cuyo prestigio está alcanzando cuotas cada año más altas.

El encaste del Puerto de San Lorenzo es, dijeron ambos hermanos, Conde de la Corte, línea Atanasio Fernández y Lisardo Sánchez, por lo tanto se trata de puro Parladé, un toro de gran caja y con cabezas generalmente bien desarrolladas.

Son toros, según los ganaderos, que no tienen ningún problema para ser lidiados en plazas como la de Madrid, donde gusta un toro muy cuajado.

COMPORTAMIENTO DEL TORO DE LIDIA

Se habló de la selección en esta ganadería, donde la prueba del caballo es fundamental, la vaca o cuando se tienta un macho, debe acudir al caballo con alegría, repetir y acosar humillando cuantas veces se les ponga en suerte.

El comportamiento de un toro durante la lidia, en esto insistieron mucho los hermanos Fraile, debe seguir siempre una línea ascendente, "irse arriba", eso es lo que califica un buen toro.

SELECCION RIGUROSA

Estas y otras muchas circunstancias, dijeron, son las que están haciendo que los toros de sus hierros sean tan apetecidos tanto por el público como por los propios toreros, porque han pasado por una selección muy rigurosa.

Este año, por ejemplo, señalaron, a pesar de la gran demanda que llega a casa, solo se lidiarán 24 toros de los 78 que existen en la finca.

ESPERANZA DE FUTURO

Gran éxito de esta nueva generación de ganaderos en su intervención en la Peña "El Regio", pueden estar tranquilos sus progenitores y esperanzados todos los aficionados porque si el futuro de la fiesta está cimentado con estas grandes dosis de afición y conocimientos no puede más que reportarnos grandes satisfacciones.

NUEVO RETO

Esta temporada que ahora comienza va a suponer un nuevo reto para esta familia de ganaderos, la responsabilidad que han asumido de ser la base ganadera de la próxima Feria de San Isidro, les va a poner en el punto de mira de todo el planeta taurino, ellos están muy confiados en el éxito de sus toros y nosotros desde aquí se lo deseamos, porque toros de estas características pueden suponer un revulsivo para la fiesta. Ya está bien de tanto toro bobalicón.

PROXIMA CITA

El próximo jueves, día 10, la peña vuelve a recibir a un torero, en este caso a David Castro "Luguillano", el diestro vallisoletano más caracterizado por su arte. Torero de grandes contrastes, capaz como pocos de poner la plaza boca abajo con una sola verónica. En la Peña seguro que también triunfará.

En la foto superior de LUIS, los hermanos Nicolás y José Enrique Fraile Mazas, durante su intervención en la Peña Taurina "El Regio". Debajo, público asistente al coloquio.

CLUB DE VIAJES

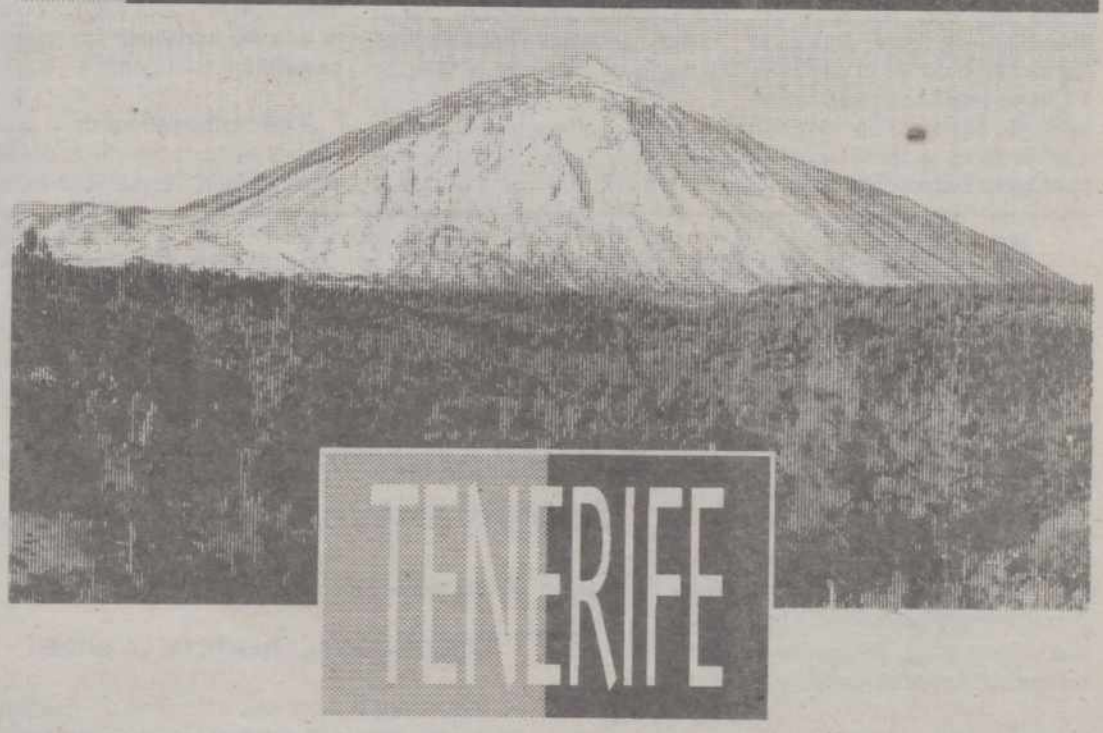

DEL 6 AL 13 DE ABRIL
VIAJE EN AVION
HOTEL 4 ESTRELLAS
ESTANCIA EN
PUERTO DE LA CRUZ

PRECIO POR PERSONA EN HABITACION DOBLE: 59.500 pts
Suplemento individual: 9.000 pts.

Agencia de Viajes organizadora:
VIAJES LEONTUR, S.L. GAT 414

Caja España

Maite Ruiz de la Parte pronunció una conferencia en la Ciudad Universitaria de Madrid

La presidenta de la Federación de Casas Regionales de Castilla y León habló en la Universidad de los lazos de unión entre Palencia y América

Mariano BLANCO PASCUAL

La presidenta de la Federación de Casas Regionales de Castilla y León y de la Casa de Palencia en Madrid, se trasladó el pasado jueves hasta la ciudad universitaria para llevar ante los estudiantes hispanoamericanos la historia que ha unido a Palencia y a América durante los últimos cinco siglos.

En el Colegio Mayor Argentino "Nuestra Señora de Luján" y ante un nutrido público, Maite Ruiz desgranó las principales gestas que han contribuído a estrechar los lazos entre ambos lados del Atlántico.

Y comenzó, precisamente, su exposición con una alusión a la llegada de los conquistadores españoles a finales del siglo XV.

Ahora, según Maite Ruiz, "no podemos valorar los hechos de entonces con criterios de finales del siglo XX. No podemos decir que todo fue bueno, pero tampoco podemos descalificar en bloque. De todas formas - insistió - la historia ha escrito páginas preciosas entre palentinos e hispano-americanos".

Y es que, según dijo la presidenta, esa historia ha unido a Palencia y a América incluso antes de 1492. "Ya en 1486, Fray Diego de Deza - que luego sería obispo de Palencia- rompió todas las lanzas posibles en favor de Colón. Fue él quien intervino ante la reina Isabel, la presidenta del consejo de administración de la magna empresa del Descubrimiento", apuntó.

En lo que puso mucho énfasis Maite Ruiz fue en destacar el gran número de personajes palentinos que hicieron historia en América. Fueron casi doscientas las personas que participaron en la gran empresa de la conquista, la evangelización o la emancipación de los pueblos del nuevo continente.

Entre ellos, sobre todo, los obispos, como Pablo Ruiz de Fonseca, en cuyo mandato se recortaron las prerrogativas que Colón adquirió como almirante de las Indias.

Además, este representante eclesiástico fue también testigo del Tratado de Tordesillas, por el que se dividieron los reinos de España y Portugal el 7 de junio de 1494.

Por cierto que, según anunció Maite Ruiz. la Junta de Castilla y León está preparando una serie de grandes acontecimientos para celebrar dentro de tres meses el quinto centenario de aquel Tratado.

LOS VIRREYES

Palencia, según la presidenta de la Federación de Casas de Castilla y León, le dio al nuevo continente varios virreyes durante los siglos XVI y XVII.

Tal es el caso de Luis de Velasco y de su hijo, oriundos de Carrión de los Condes y grandes defensores de los indígenas. Junto a ellos, Maite Ruiz pronunció ante el joven auditorio que la escuchaba el nombre de otro palentino: Fray García Guerra, natural de Frómista, que llegó a ser arzobispo de México.

La presidenta de la Casa de Palencia en Madrid, Maite Ruiz de la Parte.

La larga lista fue completada por la presidenta de la Casa de Palencia con los mercaderes, como Pedro Marcos, nacido en Villalcázar de Sirga y a quien se le ocurrió introducir los vinos castellanos en Argentina.

Como embajadora de la cultura y el turismo de toda la región, María Teresa Ruiz de la Parte no quiso concluir su intervención en el Colegio Mayor Argentino sin que los estudiantes conocieran algunas de las maravillas artísticas de Castilla y León.

Un audiovisual sirvió para que los alumnos hispanoamericanos conocieran, por el momento, qué aspecto presentan el castillo de Fuensaldaña, la iglesia de La Antigua, la catedral de Burgos o la de León, sin olvidar otras joyas del arte regional, como San Martín de Frómista, San Zoilo, el Acueducto, la Granja o la muralla de Avila.

El Club de Montaña Fuentes Carrionas organiza mañana una travesía por el valle de Liébana

Continuando con su calendario de actividades para este año, el Club de Montaña Fuentes Carrionas organiza para mañana domingo, día 6 de marzo, una travesía por el valle de Liébana (Cantabria).

La marcha comienza en el lugar denominado La Cruz de la Cabezuela, situado en el descenso del puerto de Piedrasluengas, tomando el desvío que se dirige a Puente Nansa.

Desde ese lugar y siempre por pista forestal o sendero, el itinerario seguirá entre bosques verdaderamente impresionantes: hacia la izquierda el Valle de Liébana, cuyo centro neurálgico es Potes; hacia la derecha los valles de Peña Sagra.

A medio camino se ascenderá a Peña Porrera, que permitirá contemplar todo el camino recorrido.

Desde la peña se realizará el descenso hasta Venta Viñona, pasando previamente por localidades como Lerones y Barreda, en la subida a Piedrasluengas. La duración aproximada de la travesía es de 5 a 6 horas.

Esta es la tercera salida del programa de excursiones del Club Fuentes Carrionas para este año, que prevé distintas actividades, entre ellas, y además de las ascensiones, se han programado varias marchas en bicicleta de montaña, concursos de diapositivas y otras.

El general de los Agustinos, R.P. Miguel Angel Orcasitas, visitó las casas de la Orden en Palencia

Se ha desplazado desde Roma para comprobar el nivel humano-religioso de las diversas comunidades agustinas

El general de los Agustinos, Rvdo. P. Miguel Angel Orcasitas, en su gira por España ha hecho una parada en el Colegio "San Agustín" de nuestra ciudad, desde el martes al jueves pasados.

Su venida de Roma no ha obedecido a razones turísticas o amistosas. sino a dar cumplimiento a las normas eclesiásticas que le obligan a pasar por todas las casas de su Orden (visita canónica).

Estas visitas se realizan al menos una vez cada seis años, periodo que dura su mandato, y a comprobar el nivel humano religioso de las diversas comunidades agustinas.

Su estancia en Palencia la aprovechó también para visitar las restantes casas agustinianas de la capital (Agustinas Canónigas, Colegio "Santa Rita"',...) y para saludar y presentar sus respetos a la máxima autoridad espiritual de la Diócesis, el obispo Mons. Ricardo Blázquez.

CINCO AÑOS AL FRENTE DE LA ORDEN

Miguel Angel Orcasitas, madrileño de 48 años, lleva cinco dirigiendo desde Roma la Orden Agustiniana.

En esta ocasión está visitando la provincia agustiniana (en España hay cuatro) a la que pertenece el Colegio "San Agustín", con casas en Santander, Burgos, Madrid, Toledo, Sevilla, Cádiz y Palencia, y fuera de España, en Argentina, Uruguay, Brasil, Alemania, Italia, Portugal,...

Digamos de paso que la Orden de San Agustín está extendida por 43 naciones, con un total de 498 casas y 3.060 religiosos, destacando por encima de todas, España, que cuenta con 641 agustinos.

P. José Villegas Delgado

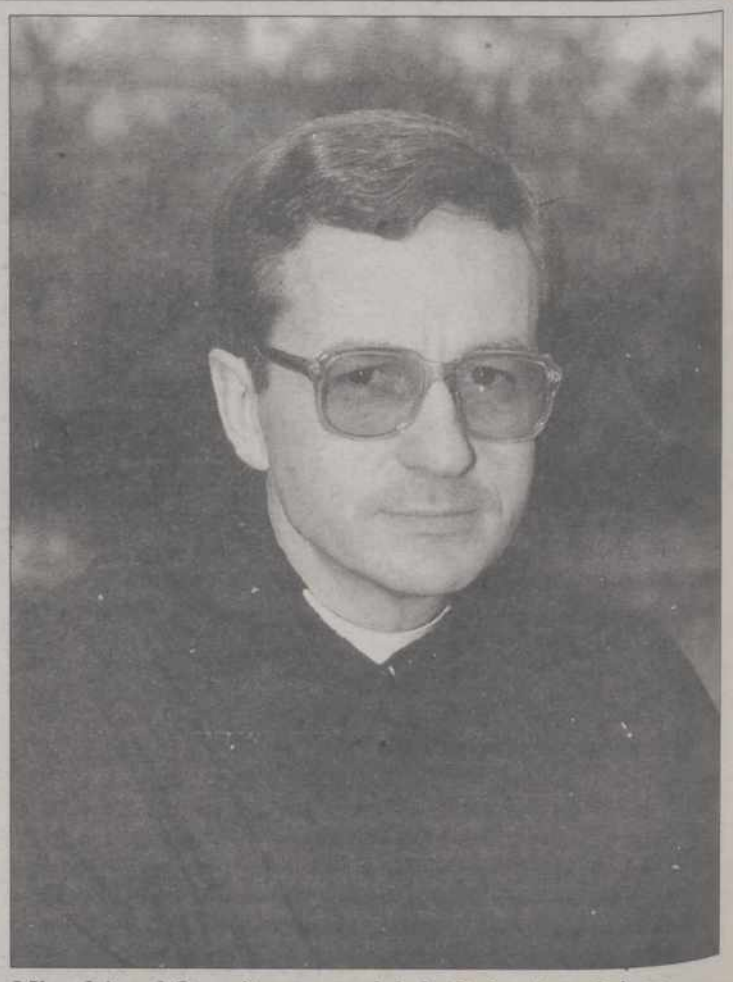

Miguel Angel Orcasitas, general de la Orden Agustiniana.

M.C.D.2022

Visitas del Bibliobús para la próxima semana

Los Bibliobuses dependientes del Centro Provincial Coordinador de Bibliotecas, visitarán durante la próxima semana las localidades que se relacionan a continuación:

BIBLIOBUS A

Lunes, 7: San Salvador de Cantamuda, San Cebrián de Mudá y Salinas de Pisuerga.

Martes, 8: Sotobañado, Villasila de Valdavia, Villanuño de Valdavia, Villameriel, Castrillo de Villavega y Bahillo.

Miércoles, 9: Perazancas, Prádanos de Ojeda, La Vid de Ojeda, Ventosa de Pisuerga y Espinosa de Villagonzalo.

Jueves, 10: Congosto de Valdavia, La Puebla de Valdavia, Báscones de Ojeda, Buenavista de Valdavia.

Viernes, 11: Piña de Campos, Fuentes de Valdepero, Villalobón, Grijota.

BIBLIOBUS B

Lunes, 7: Villasarracino, San Mamés de Campos, Villalcázar de Sirga, Arconada, Villovieco, Revenga de Campos y Población de Campos.

Martes, 8: Requena de Campos, Lantadilla, Villadiezma, Villaherreros, Abia de las Torres y Santillana de Campos.

Miércoles, 9: Fresno del Río, Pino del Río, Poza de la Vega, Barrios de la Vega, Villota del Páramo y Santervás de la Vega.

Jueves, 10: Castrejón de la Peña, Villaverde de la Peña, Villanueva de Arriba, Mantinos y Villalba de Guardo.

Viernes, 11: Villaluenga, Quintanadiez de la Vega, Bustillo de la Vega, Villamoronta, Villaturde y Villotilla.

Cúrate en Salud

Es fácil prevenir el cáncer de mama

PROGRAMA DE PREVENCION DEL CANCER DE MAMA

Infórmate en tu Centro de Salud

Junta de Castilla y León

CONSEJERIA DE SANIDAD Y BIENESTAR SOCIAL

PAJARITAS DE PAPEL

Pedro-Miguel BARREDA

DESEO EL MEJOR de los desenlaces para la situación de SUHECA, empresa tan nuestra, que "ha palentineado" mucho dentro y fuera de España. Y esperamos que así continúe.

Pero no pretendo hablar de esto, sino de algo que por singular y único me parece ejemplar. Me quiero referir a que los trabajadores, apenas afloró el problema, hicieron público su apoyo a la dirección de la empresa.

Llama la atención, en una doble vertiente, su comportamiento. De un lado, porque en contra de lo que "se lleva", no se lanzaron por el tobogán de las posturas radicalizadas, que echan mano del insulto como argumento. ¿Quién no ha oído alguna vez aquello de "obrero parado, patrono colgado"?

De otro, que se pone de relieve el talante humano de la empresa, capaz de merecer el apoyo de su gente en momentos especialmente difíciles. A veces los problemas no tienen solución; cuando se entra en la dinámica de la presión descalificadora y agresiva, seguro que no la tienen.

****

¡COMO ESTARA de harto el juez Barbero, para formular semejantes declaraciones!... Porque dice que los partidos se han convertido en "máquinas de ganar elecciones"; también, que "el poder político se comporta de manera prepotente y corrupta". Y que la Justicia "es la última esperanza".

El caso es que era inevitable que Barbero desembarcara en el pesimismo. Habría que tener algo más que temple de acero para aguantar cuanto aguantado lleva, sin permitirse, por lo menos, un mínimo desahogo verbal. Seguramente ahora quienes se sientan aludidos pondrán el grito en el cielo; le tacharán de invadir terrenos que no le son propios, pero no rectificarán. Seguirán practicando aquello de "llámame perro y échame pan"...

Y cualquier día el juez Barbero, aburrido y agotado, dirá : "De aquí ya no paso" y se volverá a su casa. Que, posiblemente, es lo que pretenden...

****

RECORDABA YO el otro día, en un acto público, cómo un candidato a diputado a Cortes llegó a prometer que pagaría de su fortuna personal el tendido del ferrocarril de Palencia a Guardo, pasando por Carrión y Saldaña, si le elegían. Y le eligieron diputado.

Capté algunas sonrisas irónicas en el auditorio. No era para menos. Diré una vez más que la promesa no era nueva; incluso continuaría siendo válida para "entretener" al personal en la década de los cuarenta.

Más de una vez he escrito que la famosa línea me viene a la mente cuando ahora oigo hablar del soterramiento del tendido del ferrocarril. Algunas de las personas que, amablemente, asistían al acto, me han pedido que les amplíe datos. No vale la pena. Aquello constituye la crónica de una dilatada tomadura de pelo de corte electoralista. Así que mejor dejarlo.

M.C.D.2022

RECUERDOS VIEJOS

* Muere la Vizcondesa de Villandrando

* Queda desierto el concurso para el alumbrado eléctrico callejero

* El "Palencia" elimina de la Copa del jefe del Estado también al "Langreano"

* Un quinielista millonario

HACE 100 AÑOS (5 de marzo de 1894)

La víspera había fallecido en su residencia de Valladolid Tomasa Sanz de Sedano y Monedero, Vizcondesa de Villandrando, "opulenta dama que gozaba de generales simpatías" en Palencia. En un carruaje-estufa fue traladado el cadáver a nuestra ciudad, donde debería recibir cristiana sepultura. El féretro quedó depositado en la capilla ardiente, instalada en el edificio de su propiedad en el núm. 64 de la calle Mayor, donde radicó la antigua sociedad "La Peña". Numerosísimas personas desfilaron por la capilla ardiente, para testimoniar su condolencia a la hermanda de la extinta, Doña Eduvigis.

***

Celebraba el periódico que, por fin, el Gobierno diera su aprobación a la decisión en su momento adoptada de enviar guardias civiles desde Palencia a Santander, cuando en noviembre estalló en el puerto el barco "Cabo Machichaco". Era el requisito burocrático para que a los guardias se les reconocieran los pluses devengados y se los abonansen. "Ya era hora", venía a decir el comentarista.

***

La compañía explotadora de los ferrocarriles anunciaba billetes a precios reducidos para acudir a ver la próxima semana santa en Sevilla. Sólo en segunda y tercera; ida y vuelta, 95 y 58,20 pesetas respectivamente.

HACE 75 AÑOS (5 de marzo de 1919)

Según el periódico, la directiva del Casino, que había celebrado brillantísimamente los carnavales, queriendo hermanar la diversión y el altruísmo, había repartido 500 bonos de dos reales entre los pobres de las cinco parroquias de la ciudad.

***

Muchísima gente asistió a los funerales, que en la Virgen de la Calle se oficiaron por el eterno descanso del joven Francisco Simón Gómez, muy querido y apreciado en la ciudad. Era hijo del que fuera alcalde de Palencia y prestigioso médico y arqueólogo, Francisco Simón Nieto. La muerte le salió al paso inesperadamente en Madrid, donde el muchacho estudiaba Medicina. Tenía 18 años de edad.

***

En presencia del notario Aniano Masa, se celebró en el Ayuntamiento el acto para subastar el arriendo del servicio de alumbrado público para la ciudad. Quedó desierto, porque no se presentó ningún licitador. Simultáneamente se debía celebrar en Madrid, ante la Dirección General de Administración, pero ocurrió lo mismo.

***

Por cuestiones personales dos acogidos en el Asilo discutieron en la calle de Don Sancho; uno de ellos tiró de navaja, clavándosela a su antagonista en el vientre. Le llevaron, temiéndose que no llegaban con él vivo, al hospital. El médico que le curó dijo que la herida era grave, pero no tanto, porque la navaja no penetró demasiado, detenida por la gruesa pana del pantalón.

HACE 50 AÑOS (5 de marzo de 1944)

Presidida por el alcalde, Dr. Lejarreta, se desplazó a Palencia una comisión del Ayuntamiento de Vitoria; venían a cumplimentar a su paisano, el obispo Lauzurica, y entregarle un artístico pergamino como testimonio del reconocimiento de los vitorianos por su labor cuando fue administrador apostólico de la diócesis, cargo que ocupaba al ser destinado a nuestra ciudad. El acto se celebró en el Palacio Episcopal; hubo discursos y, finalmente, se reunieron en un almuerzo.

***

La Diputación hacía público un resumen de la memoria de actividades en el Hospital Provincial el año anterior; el presupuesto rebasó el medio millón de pesetas. Habían sido atendidos 1.157 enfermos y practicado numerosas intervenciones quirúrgicas, arrojando sólo un 1,9 por 100 de mortalidad operatoria.

***

La afición futbolística local vivía momentos de entusiasmo jamás hasta entonces conocidos. En la tercera eliminatoria de la Copa del Jefe del Estado, disputada en la Balastera, el "Palencia" apeó de la competición al muy temido "Langreano" por el rotundo tanteo de 4-0, con tres goles de Argüelles y uno de Rosell; los morados jugaron buena parte del encuentro con 10 hombres por lesión de Frías. Ya se pensaba en la siguiente eliminatoria con fundado optimismo, aun a sabiendas de que los equipos que seguían en liza eran ya los mejores.

HACE 25 AÑOS (5 de marzo de 1969)

En Comisaría fue denunciado un muchacho por estafador. Había trabajado en Palencia, ausentándose en busca de mejores horizontes laborales. Ahora regresaba de paso y quiso visitar a su anterior jefe, que le agradedció el detalle y se congratuló de que la vida le sonriera. Por si necesitaba algo, le entregó una tarjeta de visita. No lo pensó dos veces; se presentó en casa del jefe y, enseñando la tarjeta que, según dijo, como credencial le acababa de entregar, pidió a la señora 460 pesetas, desapareciendo luego.

***

Un celador de la Residencia "Lorenzo Ramírez", llamado Juan José Pérez López, tenía una quiniela con 14 resultados. Todavía no se conocía la cuantía del premio, pero se calculaba que pasaría del millón de pesetas. La noticia se la dio un empleado de banca, que se presentó en su hogar cuando acababa de acostarse después de la jornada de trabajo en la Residencia.

Actos y convocatorias

CONSERVATORIO DE MUSICA.- Organiza un "Curso para teclado del siglo XVIII" por Antonio Baciero, en colaboración con Juventudes Musicales, que tendrá lugar en Palencia los días 7 al 11 de marzo. El plazo de admisión hasta el 4 de marzo. Información y matrícula en la secretaría del centro, Avenida Ponce de León s/n, de 11,30 a 13,30.

I. FP CAMINO DE LA MIRANDA.- Hasta el 15 de marzo está abierto el plazo para realizar la matrícula libre correspondiente al curso académico 1993-94 en las Ramas de Automoción (Especialidad de Mecánica y Electricidad del Automóvil en 2º Grado), Sanitaria (Especialidades de Laboratorio y Prótesis Dental de 2º Grado), Administrativa y Comercial (Especialidades de Administrativo, Informática de Empresas e Informática de Gestión en 2º Grado) y Curso de Acceso a 2º Grado.

V EXPOSICION DEL LIBRO AGRICOLA Y FORESTAL.- Tendrá lugar en la Escuela Universitaria Politécnica Agraria, del 7 al 18 de marzo y en horario de 11 a 13 horas y de 16 a 19, organizada por la Biblioteca de la EUPA y la Librería Universitaria Mentor.

ESCUELAS CAMPESINAS.- El nuevo domicilio de Escuelas Campesinas de Palencia está ubicado en la Plaza Marcelino Champagnat, 3, 34120 de Carrión de los Condes. Teléfono (979) 88 11 70.

PEÑA TAURINA EL REGIO.- La Peña Taurina El Regio organiza para el jueves día 10, a las 8,30 de la tarde, una charla coloquio a cargo del matador vallisoletano David Castro "Luguillano". Sus proyectos y su particular tauromaquia serán los temas sobre los que versará su intervención.

ESCUELA OFICIAL DE IDIOMAS.- Convoca el plazo de matrícula libre para el actual curso 93-94, del 21 al 30 de marzo, ambos inclusive excepto sábados, en horario de 9,30 a 14 horas. Más información en la Secretaría del centro, C. Los Trigales s/n, tlfno. 74 23 49 y 74 23 54

ADORACION NOCTURNA.- El Turno 2º titular Nuestra Señora del Carmen celebrará su vigilia mensual ordinaria en la noche del 5 al 6 de marzo. Será en San Francisco a partir de las 10,30 de la noche.

COFRADIA DE JESUS NAZARENO.- El sábado 5 de marzo dará comienzo el novenario en honor de las sagradas imágenes de la Cofradía Penitencial de Nuestro Padre Jesús de Nazareno y Nuestra Madre la Virgen de la Amargura. Tendrá lugar en su capilla. A las 11 de la mañana habrá misa con lectura de la novena y a las 8 de la tarde rezo del Santo Rosario, lectura de la novena y misa con homilía del P. Juan Melero Mansilla, excepto los días 5 y 12 que los cultos de la tarde darán comienzo a las 7.

VACACIONES DE SEMANA SANTA Y PASCUA.- Está abierto el plazo de inscripción para pasar la Semana Santa en Roma, Sevilla, Pirineo oscense o bien haciendo montañismo en Asturias. Son unas vacaciones dirigidas a estudiantes de 7º y 8º de EGB, BUP, Secundaria, COU y estudios superiores. Información en Asociación Cultural Lendel, Plaza de San Miguel 5, tfno. 75 09 41.

INSTITUTO DE ESTUDIOS SUPERIORES.- Organiza un curso de informática empresarial a celebrar en el mes de marzo. El horario será de 6 a 7 de la tarde, de lunes a viernes. Los alumnos que superen el curso obtendrán el título de operador en informática empresarial. Las clases se impartirán en el aula de informática del Centro Fuentes Quintana de la Diputación. Cuota de inscripción de 10.000 pesetas.

CHARLAS SOBRE LA "VERITATIS SPLENDOR".- La Asociación Cultural Lendel organiza una serie de charlas sobre la encíclica "Veritatis Splendor" a cargo de Santiago Francia, los martes a las 4,30 horas de la tarde en la sede de la asociación (Plaza San Miguel, 5).

TRINITY COLLEGE.- La Asociación Cultural Pinar pone a disposición de socios y amigos la posibilidad de obtener un certificado en inglés hablado, expedido por el Trinity College of London. Las clases serán impartidas por profesores nativos. Información en Marqués de Albaida 2. Teléfono 74 40

ASOCIACION CULTURAL TAULA.- La Asociación Cultural Taula inicia nuevos cursos de informática e inglés. Información e inscripciones, en Berruguete 8, primero o llamando al teléfono 74 28 57.

M.C.D.2022

SALDAÑA

"Amistad y convivencia" será el lema que servirá de base para todas las actividades

En abril darán comienzo las actividades deportivas organizadas por la Fundación Provincial de Deportes

Susana HERRERO

El jueves, 3 de marzo, Gerardo Cisneros, director técnico de la Fundación Provincial de Deportes, se reunió en el salón de actos de Ayuntamiento de Saldaña con responsables del área deportiva de la zona y alcaldes de distintas localidades, para informar sobre el programa de actividades deportivas que dará comienzo en el mes de abril y que se prolongará hasta agosto.

Lo que esta Fundación, dependiente de la Diputación Provincial de Palencia, pretende es que jóvenes y mayores empleen adecuadamente su tiempo libre y que se divulgue la práctica de las actividades deportivas. Para cumplir estos objetivos la Fundación Provincial de Deportes organiza toda una serie de actividades en las que se incluyen tanto prácticas competitivas como no competitivas, a la vez que ofrece cursos para que quien lo desee se convierta en monitor de tiempo libre aprendiendo las técnicas de las prácticas deportivas.

ACTIVIDADES NO COMPETITIVAS

Dentro de las actividades que no entran en competición, una de las que más participantes aglutina es la Vuelta Cicloturista que se celebra entre mayo y junio y en la que todos los que se animan recorren distintos lugares de nuestra provincia, conociendo sitios nuevos y haciendo realidad el lema de la Fundación "Amistad y convivencia".

Otras actividades que se realizan dentro de este apartado son las excursiones deportivas, denominada Operación Diezleguas y que se realiza todos los domingos de junio. Asimismo la Fundación Provincial de Deportes organiza, para la gente más joven, con edades comprendidas entre los 13 y los 15 años, el campamento deportivo, en el cual se mezcla cultura, deporte, convivencia en grupo y actividades al aire libre.

Sobre este tema también hay que hablar de las campañas de natación, que abarcan a unas 4.000 personas y con las que se pretende que los jóvenes se inicien y practiquen este deporte en su entorno más cercano. Y para finalizar con este tipo de actividades no competitivas habría que hablar de una práctica de reciente incorporación como es la convivencia en la nieve, actividades que se desarrollan en las estaciones de Andorra.

JUEGOS DEPORTIVOS MUNICIPALES

En su intento por fomentar el deporte en la provincia, la Fundación Provincial organiza los campeonatos Inter-Pueblos. Las condiciones para practicar en este tipo de campeonato son la de no estar federado y tener más de 18 años, ya que no se pretende competir con el deporte federado. Este tipo de actividades aglutinan a unas 5.000 personas anualmente en sus 14 modalidades. En este apartado nos podemos encontrar torneos tan variados como el de ajedrez, baloncesto, fútbol, frontenis, galgos en campo, juegos populares, pelota a mano, pelota a paleta, pesca...

Con esto lo que se pretende es elevar el nivel técnico de todos los deportes, y se está consiguiendo. Pero además de la técnica es necesario mucho esfuerzo y práctica y esto es lo que la Fundación pretende canalizar a través de las muchas actividades que desarrolla. El objetivo fundamental que esta fundación persigue es la divulgación del deporte, pero además de esto quiere instar a los jóvenes a seguir manteniendo las tradiciones y para ello se les intenta introducir en juegos populares y autóctonos.

DIVULGACION Y MEJORA DE LA TECNICA

Todas estas actividades vienen complementadas con cursos para la preparación de monitores, lo cual favorece la práctica del deporte y da una mayor amplitud de acción. Es necesario el aprendizaje de unas nuevas técnicas más modernas y mejores para que se progrese en todos los sentidos.

Además de esto hay que mencionar la serie de cursos, conferencias, charlas y proyecciones que se llevan a cabo para que la gente conozca los deseos, objetivos y necesidades de la Fundacón Provincial de Deportes. Estas actividades se realizan a petición de los distintos ayuntamientos.

El punto culmen de todo esto y el reconocimiento al esfuerzo realizado viene con la entrega anual de premios en las categorías de mejor deportista, mejor club y mejor federación. A esta fiesta anual vienen personajes de renombre del mundo del deporte y son quienes se encargan de la entrega de los trofeos correspondientes.

En definitiva, que la Fundación Provincial se vuelca con el deporte y actividades de tiempo libre consiguiendo que anualmente alrededor de 15.000 personas disfruten de la práctica de todo este tipo de actividades. Además, anualmente, se destina un presupuesto de 126 millones de pesetas para cubrir todo este tipo de necesidades. En este presupuesto participan ayuntamientos, la Junta de Castilla y León y la Diputación Provincial.

Son una cadena de actividades que todos tienen la posibilidad de acceder a ellas. El esfuerzo que la Fundación está realizando está dando sus frutos abarcando a gran número de personas y fomentando el deporte de todo tipo. Es una oferta muy variada de actividades y como se suele decir, en la variedad está el gusto.

ESPINOSA DE VILLAGONZALO

Visita pastoral del obispo a Espinosa, Villaprovedo e Hijosa de Boedo

Ricardo Blázquez

El pasado día 26 de febrero, las iglesias locales que componen la unidad pastoral de Espinosa, Villaprovedo e Hijosa, vivieron una jornada de alegría y satisfacción en medio de un ambiente festivo. Y es que, como estaba anunciado, venía nuestro prelado Ricardo Blázquez, por primera vez desde su llegada a Palencia, para hacer la visita pastoral. Esto para una comunidad creyente, siempre es motivo de gran gozo.

Inició las tareas de este día, llegando a Villaprovedo a eso de las 11 de la mañana, donde a las 11,30 comenzaba la santa misa, concelebrando con el obispo su acompañante Julián y el párroco. Toda la población asistió a la misma, escuchando con atención las palabras que monseñor Blázquez les dirigió en la homilía.

A la salida se reunieron en un local, propiedad del Ayuntamiento, para dialogar juntos todo el tiempo que su programa de trabajo le permitía, y a continuación estuvieron en un bar de la localidad donde tomaron un aperitivo de hermandad y fraternidad, despidiendo así al ilustre visitante y a sus acompañantes, que se trasladaban ya a la parroquia de San Martín, de Hijosa de Boedo.

HIJOSA DE BOEDO

Era la 1,30 de la tarde cuando en Hijosa daba comienzo la eucaristía, que todos los vecinos siguieron con devoción. A la salida conversó el señor obispo, con la cordialidad que le caracteriza, con los asistentes, concluyendo así la visita a este pueblo.

ESPINOSA

La eucaristía, por ser sábado, A poco más de las 4 de la tarde, comenzaba sus actividades en Espinosa, que se iniciaban con la visita a cuantas personas enfermas o mayores con dificultad de ir al templo lo desearon, teniendo para las mismas palabras de amabilidad y consuelo.

A las 6,30 de la tarde, se iniciaba la celebración eucarística con unas palabras del párroco de bienvenida y grata acogida hacia el prelado.

se centró en la persona de María, girando en torno a la Virgen las lecturas y los cánticos, así como las palabras de la homilía, que resonaban en las amplias naves del templo y eran acogidas en medio de un gran silencio por parte de los fieles, que en masa acudieron a esta celebración.

Dignas de tener en cuenta sus exhortaciones pastorales acerca de la familia, considerada como la mejor y más eficaz escuela.

Después de la comunión, leímos unas palabras de acción de gracias, en nombre del pueblo. En las mismas, entre otras cosas, manifestábamos nuestro agradecimiento al Señor y nuestro gozo por esta gracia de la visita pastoral a nuestra parroquia, signo de unidad y fraternidad entre la comunidad y su obispo, terminando con un caluroso aplauso para el prelado, que acto seguido concluía la ceremonia religiosa con unas plegarias por los difuntos de la localidad.

Después nos trasladamos todos a la Casa de la Cruz, donde tuvo lugar una charla-coloquio en la que después de exponer el párroco las actividades parroquiales y de dirigir el prelado la palabra, contestó amablemente a cuantas preguntas se le hicieron, terminando allí las actividades del día tan activamente vivido.

M.ª Concepción Gutiérrez

M.C.D.2022

Un aspecto del interior de la iglesia parroquial de San Agustín, en Capillas, en el que se ve a algunos vecinos retirando los escombros.

La cúpula barroca de la iglesia de San Agustín, en Capillas, se derrumbó a consecuencia de su mal estado

No se lamentaron daños personales al encontrarse vacío el templo / El pasado verano el arquitecto de la Diputación Provincial no consideró necesaria la restauración de la cúpula al no revestir peligro alguno

La cúpula central de la iglesia parroquial de San Agustín, en la localidad palentina de Capillas, se derrumbó la noche del pasado jueves sin que afortunadamente se tuvieran que lamentar daños personales. Momentos después del derrumbamiento los vecinos de esta localidad desalojaron las imágenes y las reliquias del interior del templo siendo trasladadas al Ayuntamiento, donde permanecerán custodiadas hasta que se efectúe la restauración del templo. A lo largo de la jornada de ayer los hombres de Capillas intensificaron sus esfuerzos en las labores de desescombro, mientras que las mujeres habilitaron el edificio de las antiguas escuelas como lugar provisional de Culto. Curiosamente este suceso se ha registrado meses después de que el arquitecto de la Diputación Provincial no considerara necesaria la restauración de la cúpula a pesar de las grietas que presentaba.

Jorge CANCHO / Fotos LUIS

La cúpula barroca de la iglesia parroquial de San Agustín, en Capillas, se derrumbó durante la noche del pasado jueves a consecuencia del lamentable estado que presentaba su estructura desde hacía mucho tiempo.

El derrumbamiento ocurrió hacias las 23,00 horas cuando las vigas de esta cúpula cedieron y se vinieron abajo sin que afortunadamente se tuvieran que lamentar daños personales al encontrarse cerrado el templo.

El desmoronamiento de la cúpula de San Agustín produjo un gran estruendo que alertó a los vecinos de Capillas, si bien en un principio se pensó que el desplome pudiera haberse producido en el inmueble del antiguo Hospital que se encuentra junto a la Iglesia

Momentos después de que se produjera el derrumbamiento de la cúpula, los fieles de la localidad desalojaron las numerosas esculturas, pinturas y reliquias que se encontraban en el interior del templo y las trasladaron al Ayuntamiento, donde quedaran depositadas hasta que se lleven a cabo las obras de restauración.

Durante la jornada de ayer los vecinos de Capillas se entregaron a las labores de desescombro, mientras que las mujeres habilitaron el edificio de las antiguas escuelas como lugar provisional de culto.

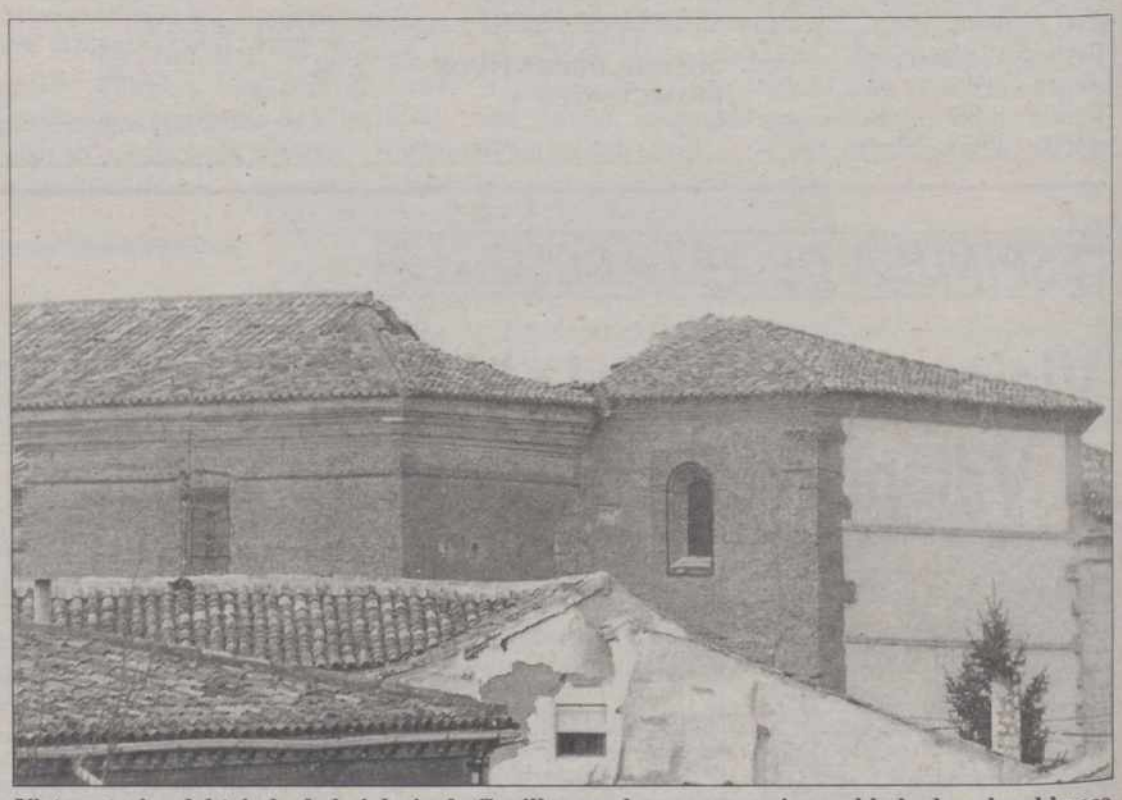

Vista exterior del tejado de la iglesia de Capillas en el que se aprecia en el lado derecho el hueco que dejó la cúpula tras derrumbarse

Con motivo del siniestro se dieron cita en esta localidad diversos representantes de la diócesis palentina entre los que se encontraban el vicario general, Juan Melero; el secretario del obispado, Antonio García; el encargado de las obras de las iglesias del obispado, Miguel Nieto y el aparejador del obispado, Santiago Pastor.

El párroco de esta localidad, Germán García Ferreras, manifestó a "El Diario Palentino" la intención que tienen los respon-

(Continúa en la pág. siguiente)

M.C.D.2022

(Viene pág. anterior)

sables municipales de solicitar a distintas instituciones las subvenciones necesarias para restaurar el templo.

De momento no se han cuantificado los daños materiales ocasionados en la iglesia de San Agustín ya que el aparejador del obispado previamente tiene previsto efectuar un reconocimiento del resto del tejado del templo para comprobar si existe peligro de que se pueda desmoronar en el futuro.

Para evitar mayores males del legado que aún permanece en el interior de la iglesia, el próximo lunes un grupo de albañiles procederán a la retirada de los altares laterales, entre los que se encuentra el denominado de Todos los Santos con relieves tallados por Juan de Valmaseda, mientras que sus pinturas son obra del maestro Benito.

Por lo que respecta al altar mayor, ante la imposibilidad de retirarle dadas sus grandes dimensiones, los feligreses de Capillas pretenden cubrirle debidamente con un plástico para que no le dañen las inclemencias climáticas ya que tras el derrumbamiento de la cúpula el templo se encuentra a la intemperie.

INDIGNACION

Muchos de los vecinos de este municipio palentino se encontraban altamente indignados con los técnicos de la Diputación encargados del mantenimiento de los monumentos de la provincia.

El pasado verano, según comentaron varios vecinos de Capillas mientras realizaban las labores de desescombro, la Comisión Parroquial solicitó al arquitecto de la Diputación Provincial que revisara el estado en el que se encontraba la cúpula de la iglesia de San Agustín ya que en uno de los arcos que sujetaba la cúpula existían unas grietas que se iban agrandando con el paso del tiempo.

Estado en el que quedó el tejado del templo de San Agustín tras derrumbarse la cúpula cental el pasado jueves

Al parecer el técnico de la Corporación Provincial revisó el tejado de la cúpula y consideró que no era necesario proceder a su restauración al no presentar ningún riesgo.

"Gracias a Dios el derrumbe ocurrió horas después de que finalizara el culto pero es preferible no pensar lo que hubiera podido ocurrir si se llega a desplomar la cúpula durante la Santa Misa", comentaba uno de los vecinos y agregaba *"es una auténtica vergüenza que esto ocurra a los pocos meses de que un técnico en la materia dijera que la cúpula no corría ningún peligro"*.

La construcción de la iglesia de San Agustín data de finales del siglo XIV aunque se continuó durante los siglos XV y XVI. Su interior consta de tres grandes naves con su crucero coronado por la cúpula barroca que el jueves se derrumbó.

Entre las obras de mayor valor que albergaba este templo destaca la Virgen Blanca, que esculpió en alabastro Juan de Juni en 1.545. Igualmente en la iglesia de San Agustín se encuentra otra pieza de indudable valor como es el órgano de estilo barroco que fue construido en Tierra de Campos por el maestro Tadeo Ortega.

Otra de las obras más querida por los vecinos de Capillas es el Santo Cristo del Humilladero al que los feligreses de esta localidad rinden una especial devoción después de que saliera intacto en 1966 del derrumbamiento de la ermita en la que se encontraba hasta entonces.

Afortunadamente ninguna de estas obras sufrieron daño alguno después de que el pasado jueves se desplomara la cúpula de la iglesia de San Agustín. Tan sólo la talla en madera de la Virgen del Carmen, que se encontraba próxima al crucero, sufrió daños en uno de sus brazos.

El mismo tratamiento a San Agustín que al Liceo

Mientras los vecinos de Capillas retiraban los escombros del interior del templo parroquial una mujer reflexionaba acertadamente en voz alta solicitando el mismo trato para la iglesia de San Agustín que el dispensado por la instituciones, no hace mucho tiempo, al Gran Teatro Liceo de Barcelona.

Cariacontecidos los hombres de Capillas retiraban las gruesas vigas del tejado que horas antes se habían desplomado, mientras las mujeres transformaban las viejas escuelas en el nuevo templo.

Entre los rostros de tristeza e impotencia de los vecinos de Capillas se vislumbraba un rayo de esperanza que penetraba a través del vacío que la cúpula de San Agustín había dejado previamente.

En la mente de todos ellos el pensamiento era común: volver a ver cuanto antes su iglesia con el mismo esplendor que la caracterizó durante siglos.

Quizá estos fieles vecinos castellanos, a diferencia de otros, tendrán que esperar varios años para ver convertido su sueño en realidad...

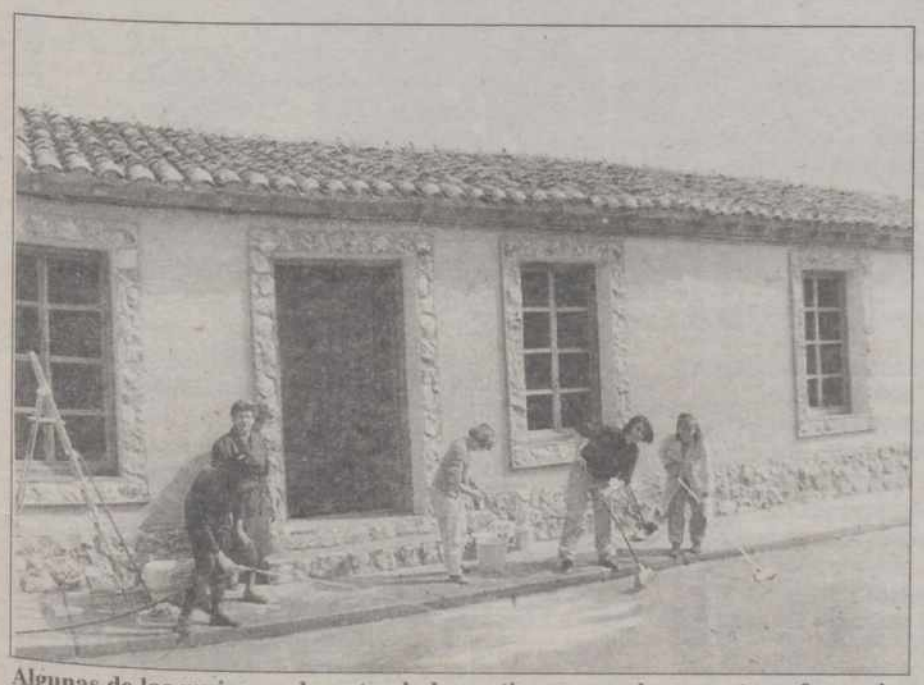

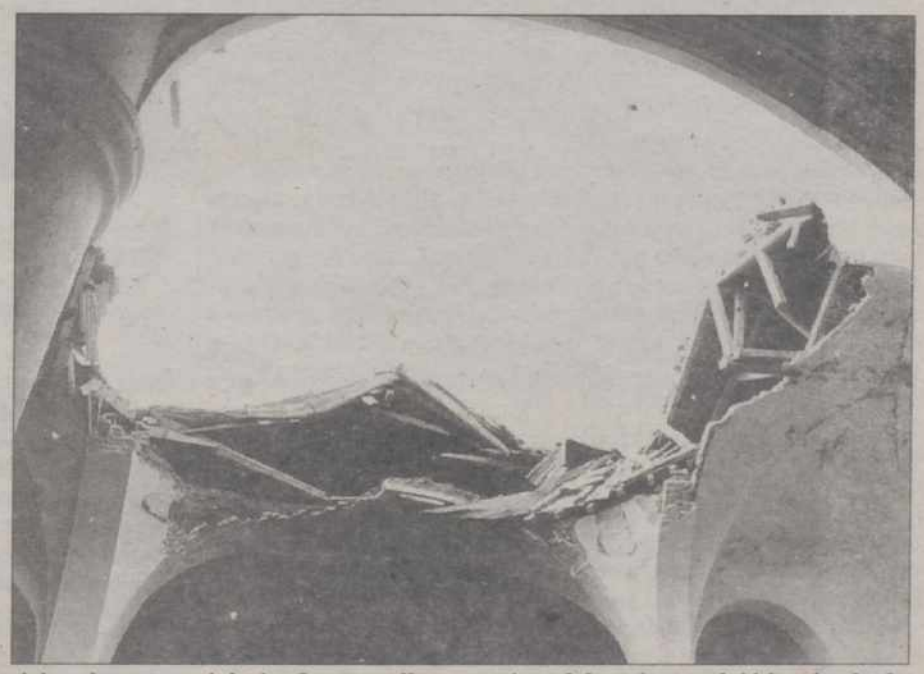

Algunas de las mujeres adecentando las antiguas escuelas para transformarlas provisionalmente en iglesia. Junto a ellas una vista del vacío que dejó la cúpula de San Agustín después de que se desplomara

M.C.D.2022

Vicente Albero destaca sus ventajas

Ampliación del sector agroalimentario

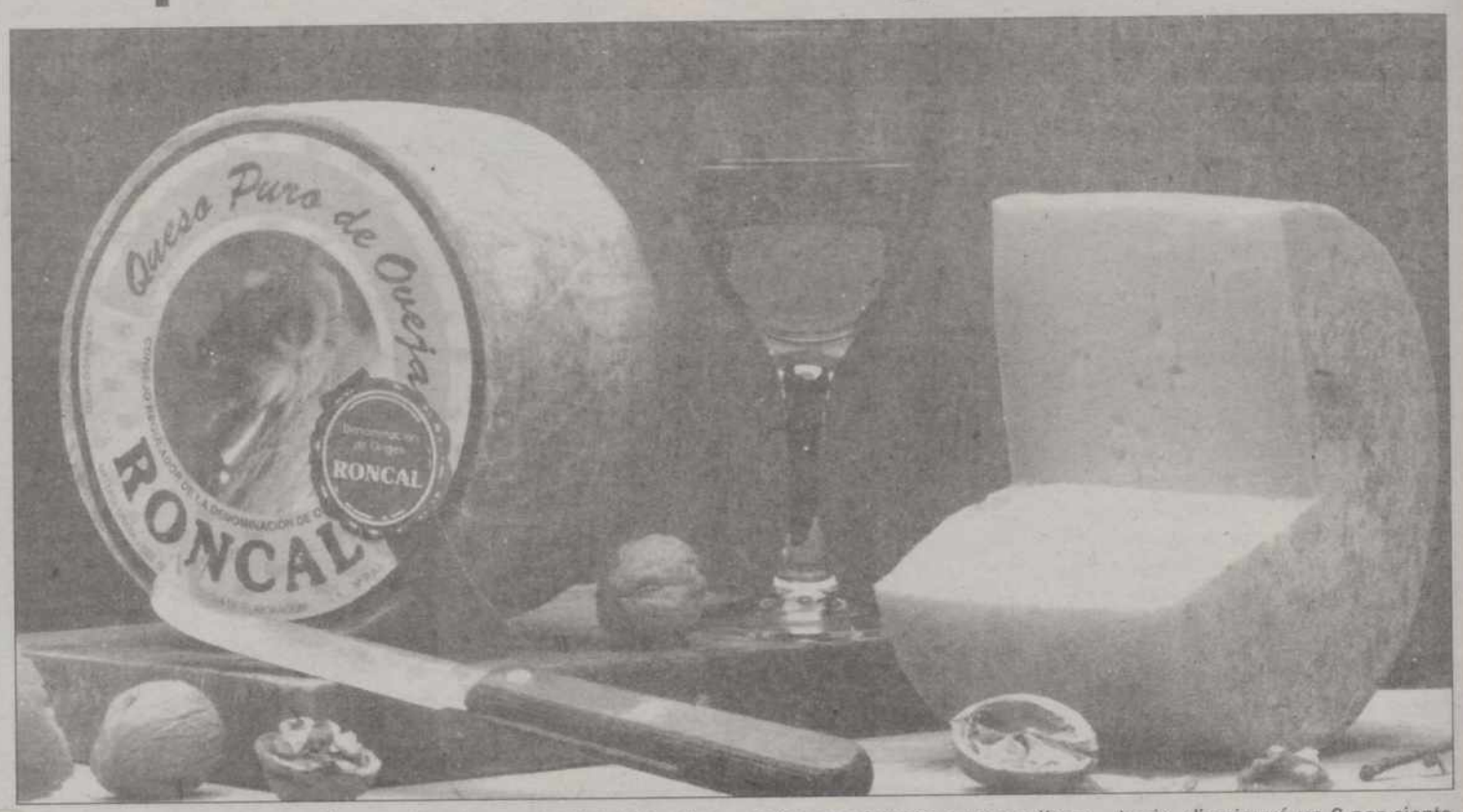

Barcelona, (EFE).- El ministro de Agricultura, Vicente Albero, considera que la ampliación de la Unión Europea (UE) favorecerá al sector agroalimentario español al ser los tres futuros socios, Austria, Finlandia y Suecia, mercados que disponen "de un nivel de consumo de gran calidad".

Albero, que visitó el Salón Alimentaria de la Feria de Barcelona, indicó que la integración de estos tres países representará para España más ventajas que inconvenientes, "ya que no somos concurrentes sino complementarios con ellos".

Consideró, sin embargo, que España debe mantener una "posición firme con respecto a la posible integración de Noruega, ya que se trata de vigilar que no exista ninguna discriminación entre los distintos países".

El ministro de Agricultura añadió que el Gobierno español garantizará el espíritu de la Unión y no tolerará ningún tipo de diferencia de trato entre unos y otros países".

Preguntado sobre si el Gobierno español podría intervenir para frenar el "dumping" (precios más baratos) de los tomates de Marruecos, indicó que "es necesario un cambio de sensibilidad hacia los países del norte de Africa".

"Ahondar en la confrontación Norte-Sur es negativo para España", indicó tras destacar que es necesario insistir en la necesidad de que el Magreb diversifique su producción y produzca los productos que consuma.

Albero valoró positivamente la cuota láctea que asignó la UE a España, un total de 5,2 millones de toneladas al año, tras una negociación difícil.

Señaló, asimismo, que el Gobierno defenderá ante la UE el objetivo de que la producción de vino sea financiada al cien por ciento por la UE, "ya que éste es el trato que reciben otros productos alimentarios".

En relación con la situación del sector alimentario español, Albero informó de que en 1993 se produjo un incremento del consumo doméstico del 4 por ciento, mientras que, por el contrario, disminuyó un 6 por ciento el de hostelería y restauración.

Destacó que en el último trimestre de 1993 la industria agroalimentaria española creó 18.400 puestos de trabajo más, factor que atribuyó a "la renovación del mercado" y a la perspectiva de la reforma del mercado laboral".

Supertasa de la leche

La Unión Europea prohíbe a los Estados que la paguen

Madrid, (EFE).- El director general de Producciones Ganaderas, Manuel Alonso, negó que el Estado español pueda asumir el pago de la "supertasa" (multa impuesta por la UE por sobrepasar la producción láctea asignada a cada país) en la que incurran los ganaderos, una vez puesto en marcha el sistema de cuotas individuales.

Alonso, en declaraciones a EFE, explicó que el reglamento comunitario establece la tasa suplementaria "con carga a los productores de leche de vaca" y que "el rebasamiento de las cantidades globales garantizadas por el Estado miembro, supone el pago de la tasa por parte de los productores que hayan contribuido al rebasamiento".

El director general señaló que no es razonable pensar que un ganadero va a contener su producción si tiene la más ligera esperanza, y mucho menos si tuviera la certeza de que la multa que genera su excedente va a ser pagada por el conjunto de los contribuyentes del país, lo que además sería injusto.

Con todo esto, aclaró Manuel Alonso a EFE, queda "suficientemente" aclarado que son los reglamentos comunitarios y la propia coherencia del régimen de la tasa y sus objetivos, los que imponen a los productores la obligación de asumir directamente el pago por el exceso de producción.

Estos mismos reglamentos, atribuyen al Estado miembro la competencia en otros aspectos del régimen, entre los que destacan las "compensaciones", explicó Alonso, para añadir que es el Estado quien decide si aplica o no las compensaciones.

Como ejemplo, dijo que la situación que se dé con más probabilidad será que coexistieran los productores que hayan sobrepasado su cuota con los que les haya sobrado.

La reglamentación deja al Estado la opción de elegir entre cobrar a los primeros la multa por el exceso y dedicar esos fondos a restructurar el sector, o compensar ese exceso con la cuota que les sobra a los otros.

Al ser compensado, el productor que se ha "pasado" verá reducida en una parte la cantidad a pagar en concepto de tasa, dijo Alonso quien añadió que el Ministerio de Agricultura ha elegido esta opción al considerarla más favorable para los intereses del productor.

La normativa europea permite ademas que cada Estado tenga en cuenta la diversidad de sus estructuras de producción a la hora de compensar a nivel global o de cada comprador (industrias que recogen la producción)

De esta manera, una vez que cada comprador ha compensado entre sus proveedores, pueden aparecer unos compradores con exceso de producción y otros con exceso de cuota, por lo que se llevaría a cabo una segunda compensación a nivel nacional, dijo Alonso a EFE.

El MAPA ha optado por la modalidad de compensación a través del comprador con lo que las cooperativas de producción que se transformen en primeros compradores tendrán la posibilidad de compensar directamente entre sus asociados.

Hasta aquí, finalizó Manuel Alonso, llegan las competencias del Estado en cuanto a las formas de cobro de la tasa, ya que incluso la manera de distribuir la multa entre los productores que hayan sobrepasado su cuota se determina en determinados reglamentos comunitarios.

M.C.D.2022

Se han presentado una media del 40 por 100 de las solicitudes previstas, excepto en la Comarca de Saldaña con algo más de un 10 por 100 de peticiones

Las solicitudes para ayudas de la PAC se podrán presentar solo hasta el 15 de marzo

Los agricultores de Palencia tendrán, únicamente, hasta el 15 de marzo para tramitar sus solicitudes de ayudas previstas en la Política Agraria Comunitaria. A pocos días del final del plazo solo la mitad de los solicitantes han presentado sus peticiones en las Agencias Comarcales Agrarias de Cervera de Pisuerga y Baltanás, mientras la de Palencia sólo ha recogido el 30% de las previstas y la Comarca de Saldaña, algo más del 10% de las peticiones posibles. Por este motivo, la Junta de Castilla y León, a través del Servicio Territorial de Agricultura y Ganadería, quiere recordar a los agricultores palentinos la necesidad de presentar cuanto antes sus peticiones para evitar aglomeraciones de última hora.

Las principales novedades de la Política Agraria Comunitaria para este año se refieren a las ayudas por barbecho, girasol, leguminosas y cultivo en barbecho.

Los propietarios de fincas podrán este año acogerse a una nueva modalidad de barbecho voluntario que, unido al barbecho obligatorio, no podrá superar el 50% de la explotación. Las ayudas ascienden a casi 11.000 ptas., por tonelada según la región productiva. Además, la Comunidad permite mantener una producción de cultivos no alimentarios en terrenos de barbehco voluntario y los subvenciona con 4.000 pesetas por tonelada y hectárea según regiones productivas.

Las ayudas a la producción de girasol se encuentran este año limitadas, de tal manera que no podrán recibir subvenciones las comarcas que no tengan reconocida una capacidad productiva mínima de 2.000 Kg. por hectárea de cereal. Aún en las zonas donde se ayudará al cultivo de girasol, no se podrá volver a plantar en las tierras que ya tuvieron esta oleginosa durante 1993. Los agricultores que, con estas limitaciones, quieran acogerse a las subvenciones sólo podrán plantar girasol en el 50% de la superficie destinada a cultivos COP, es decir cereales, oleaginosas, que no sean girasol, y proteaginosas. Las ayudas son de 19.737 pesetas por tonelada para los pequeños agricultores y de 23.885 pesetas por tonelada para los agricultores generales.

Por último la PAC apoyará con 24.960 pesetas por hectárea a quienes decidan cultivar leguminosas, para las que, la Comunidad, ha concedido un cupo muy superior a la producción actual.

Las solicitudes se podrán presentar en las Agencias Comarcales Agrarias, donde también se ofrece información sobre estas ayudas.

A vueltas con la cuota láctea

La Asamblea General de la Federación se hace eco de la grave situación en que se encuentra el subsector lácteo de la Comunidad Autonómica, ante la desorientación creada por las contradictorias declaraciones de las autoridades competentes, y toma por unanimidad el acuerdo de dirigirse al Excmo. Sr. Consejero de Agricultura para hacerle patente tal situación y rogarle.

1.º Que se exija que el Ministerio de Agricultura, Pesca y Alimentación haga una declaración clara y terminante de los siguientes datos: Cantidades totales que comprenden las cuotas asignadas a los ganaderos, con desglose por Comunidades Autónomas. Cantidades a que ascienden o han de ascender las reasignaciones de cuotas originadas por los recursos que se hayan estimado. Cantidades recogidas de leche el día de la fecha y previsiones al 31 de marzo próximo fecha de finalización de la campaña. Cantidades que existen en la llamada Reserva Nacional.

2.º Que caso de que no se faciliten los anteriores datos se abstengan las autoridades de declaraciones que traten de minimizar el grave problema planteado, ya que produce una total desorientación en los ganaderos y en las industrias.

3.º Que ante las noticias extendidas por esas declaraciones de las que se deduce la existencia de un traspaso de asignaciones de cuotas de los ganaderos que han abandonado la producción en Castilla y León, a los de otras Comunidades Autónomas que no han realizado abandono alguno, lo que motivará una sensible reducción de la producción, deben dirigirse las más altas autoridades de la Comunidad Autónoma, como lo han hecho las de otras a las de la Administración Central, a fin de que se tomen medidas para evitar tal situación discriminatoria.

4.º Que de no realizarse estas acciones con la energía y efectividad que se requieren sería de todo punto imposible intentar establecer planes estratégicos, ya que con la situación que se produciría peligraría más del 50 por 100 de la industria de la Comunidad.

Asimismo se acuerda que el secretario general proceda con urgencia a trasladar estos acuerdos al Excmo. Sr. Consejero y dé cuenta de ello a los medios de comunicación.

Guerras, terremotos, inundaciones, sequías... hacen que las dificultades de los países del Sur se acrecienten.
Niños sin escolarizar, pueblos sin agua potable, sin hospitales ni carreteras... Innumerables personas que no comen lo necesario para poder vivir.
El 20% de la población mundial disponemos del 80% de los recursos del planeta.
Colabora con
Manos Unidas

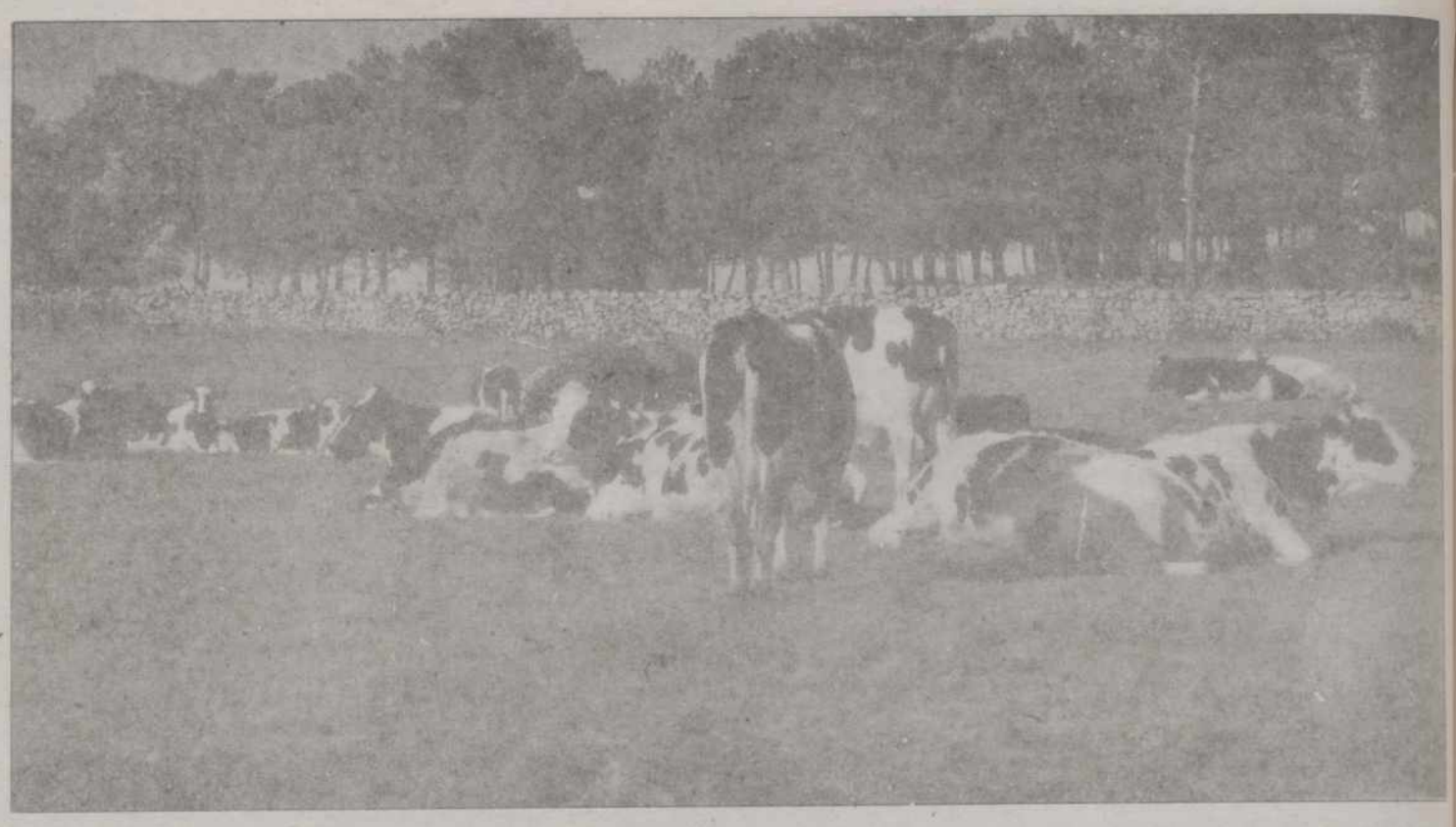

El ministro de Agricultura, en el Congreso

Creación de la reserva nacional láctea

En su intervención ante la Comisión de Agricultura del Congreso para info nar sobre la asignación de cuotas lácteas, la creación de la reserva nacional láctea y del pago de las sanciones establecidas por la Unión Europea a España por incumplimiento de la normativa comunitaria por exceso de producción láctea, Vicente Albero ha señalado que: «Hasta el momento, sólo se ha hecho efectiva la parte correspondiente a la Liquidación de Cuentas del ejercicio 1989». Dicha liquidación asciende a 4.736 millones de pesetas. En cuanto a la liquidación de Cuentas de 1990, aprobada por la Comisión el pasado 14 de octubre, la corrección asciende a 29.492 millones de pesetas.

El ministro de Agricultura indicó a la Comisión que estas cantidades se basan en la hipótesis de que el informe a elevar por la Comisión Europea al Consejo «demuestre sin ningún género de dudas que España aplica de forma efectiva el sistema de cuotas».

Albero explicó las grandes líneas del Real Decreto, aprobado el pasado viernes en Consejo de Ministros, y cuyas principales novedades aluden a las compensaciones de cuota, la responsabilidad de los compradores, las cesiones temporales o alquileres, la reserva nacional y la transferencia de cuotas.

También explicó el objeto del régimen de cuotas implantado en la Unión Europa, que definió como el mantenimiento «de la producción lechera dentro de los límites de la oferta y la demanda, y evitar distorsiones en el mercado».

«Por ello, a pesar de las críticas, la limitación de la producción se hace inevitable so pena de entrar en una dinámica insostenible del gasto para la eliminación de excedentes», añadió.

El ministro de Agricultura planteó que la alternativa a la contingentación «sería la supresión de medidas de sostén, y dejar que la oferta y demanda regularan el mercado. Esta alternativa favorece a las explotaciones más competitivas». Y explicó que, dada la heterogeneidad que caracteriza al sector lácteo, «la libertad de producción supondría la desaparición de la mayoría de las explotaciones por su baja competitividad».

Las cantidades de cuotas de la reserva nacional son de 5,2 millones de toneladas para las industrias y otras 366.950 toneladas de venta directa.

En cuanto a los 50.000 recursos presentados a las asignaciones de las cuotas individuales, sólo unos 43.500 pueden considerarse como tales. Se han comunicado a los interesados 40.500 recursos, hay otros 1.500 en vía de comunicación, y mil más están pendientes de resolución definitiva. Sólo 18.000 tienen informe favorable, el resto no ha justificado sus alegaciones.

Albero añadió que «desde el 1 de febrero estamos aplicando el abandono por 287.000 toneladas, y a partir del 1 de abril entrará en vigor el actual abandono por 5.650 toneladas».

Durante su intervención el ministro de Agricultura, Pesca y Alimentación tambien informó sobre la postura del Gobierno español en relación con las negociacononenes del establecimiento de una zona de libre cambio entre la Unión Europea y el norte de Africa, y afirmó que «ha quedado muy claro que una zona de libre cambio no puede plantearse en este sector mientras no existan en Marruecos unas disciplinas como las que en la Unión Europea impone la Política Agrícola Común».

Albero aclaró que «la propuesta de la Comisión se limita al establecimiento de unas medidas de liberalización a aplicar, durante una primer fase de cinco años, a determinados productos marroquíes importados en la Unión Europea». A partir del quinto año, la UE y Marruecos examinarán la situación con vistas a establecer las medidas de liberalización recíproca que deban aplicarse.

En el caso de los tomates y el zumo de naranja, la cuantía de los nuevos contingentes es equivalente a las importaciones de 1991. Para naranjas y clementinas, el propuesto es el mismo que el existente actualmente. Para patatas tempranas equivale a la suma de los contingentes comunitario y francés y para las flores, la Comisión proponía un incremento sustancial.

Todos estos contingentes se incrementarán el 3 por ciento anualmente durante cuatro años, a partir del 1 de enero de 1997.

Vicente Albero explicó que la delegación española ha propuesto una alternativa a la de la Comisión, que continúa centrándose en la mejora del acceso al mercado comunitario de frutas, hortalizas y flores marroquíes. «Concretamente, fomentar la producción en Marruecos de los productos agrarios deficitarios y diversificar sus exportaciones agrarias», dijo. «España entiende que la situación de monocultivo que se pretende fomentar en Marruecos, a la larga no es beneficiosa ni para aquel país ni para la Unión Europea», añadió.

"Debemos estar satisfechos de la decisión de la UE"

Córdoba, (EFE).- El ministro de Agricultura, Pesca y Alimentación, Vicente Albero, ha dicho en Córdoba que "debemos estar muy satisfechos con la decisión de la Unión Europea (UE) de hacer definitiva la cuota láctea" que hasta ahora era provisional.

Albero señaló en conferencia de prensa que la ampliación de las 650.000 toneladas, quedándose la cuota definitiva en 5.200.000 toneladas, "satisface nuestras necesidades" y no plantea problemas importantes a los ganaderos.

El ministro de Agricultura explicó que el informe de la Comisión de la UE refleja que España ha estado haciendo un uso riguroso de la cuota asignada, tras las diversas inspecciones que han realizado en nuestro país.

Respecto a los problemas suscitados con los ganaderos del Valle de los Pedroches, comarca del norte de Córdoba, sobre la cuota individual Albero afirmó que "cada ganadero sabía desde hace mucho tiempo cuál era su cuota láctea" y sólo quedaban por hacerse definitivas aquellas en que se habían interpuesto recursos.

Los ganaderos españoles presentaron alrededor de cincuenta mil recursos, de los que, según el ministro de Agricultura, ya se han contestado casi todos, "aproximadamente sólo quedan unos mil que responder" para que todos sepan cuáles son las cuotas individuales definitivas.

Para Albero la cuota láctea definitiva supone "una tranquilidad" para el sector ganadero, ya que según los datos del ejercicio 1992-93 "sólo nos hemos excedido en la producción en doscientas mil toneladas", sobre las 5.200.000 asignadas.

Vicente Albero dijo que la UE no permite que se creen reservas autónomicas, aunque matizó que cuando una Comunidad Autónoma recupere cuota con el objetivo de hacer una redistribución en su propio territorio, la reasignación de esa reserva se hará siempre aceptando las decisiones de la comunidad autónoma, a pesar de que la cuota pertenezca a la reserva nacional.

M.C.D.2022

Presentado a las organizaciones

Borrador del nuevo Plan de los Seguros Agrarios

Madrid. (Ical/C.A.).-La Entidad Estatal de Seguros Agrarios (ENESA), dependiente del Ministerio de Agricultura, ha presentado a las organizaciones profesionales agrarias y cooperativas el primer borrador sobre las bases plurianuales en la formulación del Plan de Seguros Agrarios 1995 y siguientes. En dicho documento se recogen las líneas de lo que va a ser la actuación de ENESA en el sistema de seguros agrarios, cuyas pólizas son suscritas anualmente por 300.000 agricultores y ganaderos.

Desde ENESA se estima que a pesar de esta situación favorable de acogida del sistema se reflejan desviaciones que inciden negativamente en su equilibrio, como que la recaudación por primas de riego es inferior a las indemnizaciones pagadas en determinadas líneas, o que el presupuesto de subvenciones a los seguros agrarios se muestra insuficiente frente a las realmente concedidas.

En el apartado de riesgos y producciones, ENESA ha propuesto para el Plan de Seguros de 1995 y siguientes que se mantengan las 41 líneas de aseguramiento, que contemplan cerca de 60 producciones agrícolas y dos ganaderas; que se incluya dentro de lo posible aquellas líneas de seguro que tienen avanzados los estudios previos de viabilidad; y que se establezca una tarifa general de pedrisco y un condicionado especial de carácter genérico para permitir la cobertura del riesgo de pedrisco en todo el territorio nacional y para todas las producciones que no estuvieran ya incluidas entre las líneas anteriormente indicadas.

Asimismo, en este apartado se observa la inclusión del riesgo de viento en todas las líneas que integran el Plan, así como para las estructuras de invernaderos. Esta cobertura estaría dotada de una franquicia absoluta del 30 por ciento y ampararía únicamente daños traumáticos en cantidad.

ENESA desea también que se incluya un compromiso de estudios durante la vigencia del plan plurianual del futuro establecimiento de un seguro, que garantice los daños causados por catástrofes naturales en las producciones agrarias. Con este planteamiento, todas las producciones agrícolas estarían amparadas por el seguro agrario al menos en un riesgo, aportándose ayudas para la contratación a todos los productores agrícolas.

A fin de estabilizar financieramente el sistema, desde la Administración se propone actuar durante 1994 sobre las zonas problemáticas: comarcas o provincias que presenten un mayor grado de siniestralidad, ante todo en las líneas experimentales de seguros, como el integral de cereales, producciones frutales y el grupo de hortalizas.

Se analizarán las causas y riesgos que provocan la siniestralidad y las acciones para determinar o ajustar los rendimientos medios, las condiciones técnicas de cultivo, que serían más estrictas; las coberturas, las franquicias, la zonificación de riesgos y la revisión de las primas de riesgo.

Igualmente, se actuará sobre la peritación -evaluación y tasación definitiva de daños, asignada a Agroseguro-, a fin de que durante el período 1995-97 se establezcan las normas al respecto pendientes de dictar y que afectan a líneas de seguro, como la alcachofa, ajo, colza, cultivos protegidos, girasol, lechuga, mimbre, viveros, zanahorias, seguros integrales, vacuno y ovino.

A fin de dotar de mayor estabilidad al próximo plan trienal, se propone también el establecimiento de las líneas completas o parciales que pudieran mantener una estabilidad de primas de riesgo durante el período 1995-97; la revisión continuada del resto de primas de riesgo; la fijación de criterios de modificación de primas, si el índice de siniestralidad en alguno de estos años altera sustancialmente la prima de riesgo; la determinación de las líneas de seguros en las que se podría mantener un sistema de selección de asegurados, basado en sistemas bonus-malus, o en recargos o descuentos a las primas individuales y otras medidas de tipo preventivo.

Respecto al sistema de contratación de pólizas, se mantendrá el apoyo firme a la contrata colectiva, proponiendo además la fijación de un sistema de pólizas plurianuales, inicialmente para cultivos leñosos, que aportará al agricultor descuentos en virtud de la disminución de gastos de gestión; la creación de un sistema de pólizas "policultivo" para aglutinar varias producciones de diferentes líneas de Seguro Agrario; la revisión de criterios de contratación colectiva actual y del sistema de contratación vigente.

ENESA estudia en el capítulo de las subvenciones a los seguros agrarios establecer subvenciones diferenciadas en todas las líneas para agricultores y ganaderos afiliados al Régimen de Seguridad Social Agraria por cuenta propia y autónomos, de los que no estén, así como a aquellos que pertenezcan a organizaciones o asociaciones que contribuyan a vertebrar el sector y fomentar el asociacionismo, todo ello con criterios de política agraria.

Unión de Campesinos COAG

Valora positivamente las movilizaciones del sector lácteo

La Unión de Campesinos-COAG valora muy positivamente la respuesta dada, tanto por los ganaderos como por los consumidores en general, a las movilizaciones del sector lácteo que, convocadas por UCCL-COAG, se han desarrollado en la mayor parte de las capitales de provincia de la región para protestar, fundamentalmente, en contra del pago de la supertasa y en demanda de un aumento significativo de la cuota láctea para España.

Por provincias, en Avila se han reunido más de 1.500 personas en el Mercado de Santa Teresa a los que se ha repartido de forma gratuita un total de 1.500 litros de leche.

En Burgos se repartieron más de 1.000 litros de leche y los asistentes a la concentración en la Plaza Mayor superaron las 500 personas.

La Plaza Mayor de Palencia también fue testigo de una concentración a la que asistieron más de 500 personas entre ganaderos y consumidores, que recogieron con interés los 500 litros de leche repartidos y las reivindicaciones de COAG.

Las acciones en León se centraron en una rueda de prensa para informar de los motivos de las movilizaciones y la posterior entrevista entre representantes de COAG con el director provincial del Ministerio de Agricultura en la provincia leonesa.

En Salamanca, medio centenar de ganaderos acudieron a la concentración celebrada en la Plaza de las Carmelitas.

Segovia vio desarrollarse la protesta en su Plaza Mayor, donde se repartieron más de 2.000 litros de leche entre los cientos de personas que acudieron al lanzamiento de UCCL-COAG. Con posterioridad, 500 personas se dirigieron en manifestación hasta la sede del MAPA en la capital segoviana.

En Soria, la Unión de Campesinos dio a conocer en rueda de prensa las reivindicaciones del sector lácteo.

La concentración desarrollada en Zamora, que contó con el apoyo de todas las cooperativas del sector, se centró en el reparto de 1.500 litros de leche y la presencia de cerca de una veintena de vacas. Aproximadamente 500 ganaderos participaron en la protesta, junto a un millar de consumidores. Una representación de los ganaderos se entrevistó a última hora de la mañana con el gobernador civil de la provincia.

En todas las capitales se hicieron entrega de escritos reivindicativos en las representaciones provinciales del MAPA y de la Consejería de Agricultura.

Por último, UCCL-COAG quiere destacar la importancia de las movilizaciones para concienciar a las diferentes Administraciones de la urgente necesidad de atender las reivindicaciones del sector, así como la total ausencia de incidentes en el desarrollo de las protestas, que se llevaron a cabo de forma totalmente pacífica.

A la luz del apoyo dado por el sector a la movilización, no sólo en Castilla y León sino en el resto del Estado, UCCL-COAG estudiará en los próximos días la posibilidad de llevar a cabo una gran concentración en Madrid en fechas próximas.

M.C.D.2022

Inauguró las instalaciones de "Improgresa" en el Parque Tecnológico de Boecillo

Lucas afirma que la captación de inversiones para la Comunidad es una lucha constante

Valladolid, (Ical).- El presidente de la Junta de Castilla y León, Juan José Lucas, inauguró ayer las instalaciones de Improgresa, empresa líder mundial en el campo de robótica e ingeniería, en el Parque Tecnológico de Boecillo. La nueva factoría, que ha supuesto una inversión de 250 millones de pesetas, financiados al 40 por ciento por la Junta, dará empleo a 30 personas.

Lucas destacó que en 1994 "se materializarán los esfuerzos realizados para la generación de tecnología y empleo en el Parque Tecnológico de Boecillo, que es ya una realidad con once empresas en funcionamiento y otras cuatro en fase de construcción". Lucas ha apuntado además que la captación de nuevas inversiones en la Comunidad es una lucha constante.

Juan José Lucas atiende a las explicaciones de Carlos Martín, copropietario de la empresa "Improgresa".- (Foto EFE)

"Improgresa es un ejemplo de la tradición investigadora de la región y uno de los escasos ejemplos de empresas de alta tecnología que nos enorgullecen", según Lucas. Por su parte, el consejero de Economía, Fernando Bécker, destacó que se trata de la primera empresa de capital totalmente castellanoleonés que se instala en el Parque Tecnológico de Boecillo, "una iniciativa ejemplar que se ha puesto en marcha en un tiempo récord".

Entre las previsiones de la empresa, líder en el campo de automatización de líneas de producción -ingeniería y robótica-, figura la construcción de una nueva planta que podría entrar en funcionamiento este año y que supondría la creación de otros diez puestos de trabajo.

En el acto de inauguración también estuvieron presentes representantes de las Cortes regionales, responsables de las industrias punteras de la Comunidad (Fasa, Campofrío...), así como los directores de comunicación de empresas extranjeras para las que Improgresa ha realizado proyectos de automatización.

"Improgresa", la primera empresa de capital castellanoleonés que se instala en el Parque Tecnológico de Boecillo, fue fundada en el 88 con un capital social de 30 millones, que podría ampliarse en breve en una cantidad aún no determinada.

La empresa de robótica cerró el 93 con una cifra de facturación de 500 millones de pesetas y fuentes de la dirección aseguran que la viabilidad de Improgresa está garantizada hasta el año 2000.

Improgresa cuenta en Boecillo con 2.000 metros cuadrados en los que se ubicarán los laboratorios de robótica y electrónica; un departamento de I+D en el que se desarrollará alta tecnología con los más modernos sistemas informáticos (sistemas CAD-CAM para la simulación de robots y diseño de programas propios) y dos naves de trabajo dotadas de puentes grúa y cabina de pintura cerrada.

Entre los proyectos más inmediatos de "Improgresa" figuran la exportación de tecnología destinada a las instalaciones de Opel en Alemania; un proyecto hidráulico para la línea de fabricación de Uralita; participación en el proyecto LIDER de Fasa, que desarrolla en sus factorías de Valladolid la construcción de un motor que se distribuirá en todas las fábricas de Renault del mundo; así como patentar el proceso de automatización de líneas de ensamble para el sector automoción, proyecto por encargo de General Motors que se utiliza en otras factorías de este grupo en el mundo.

"Improgresa" participa con la colaboración de la Universidad de Valladolid en un proyecto para la automatización de las plantas de Campofrío. Carlos Rodríguez destacó también la reunión celebrada el pasado día 10 de febrero en Alemania con López de Arriortúa, que ha abierto perspectivas de trabajo para Improgresa con empresas alemanas.

"Improgresa" (Ingeniería, Proyectos y Gestión S.A.) se fundó en 1988 y cuenta entre sus clientes con algunas de las principales empresas de la Comunidad del sector de automoción, industria alimentaria y armamento (Fasa, General Motors, Nissan Motor Ibérica, Adam Opel de Alemania, Uralita, Santa Bárbara, Ford España, Iveco-Pegaso y Volkswagen de Alemania, entre otras).

La próxima semana

Los Reyes visitarán León y Salamanca

Valladolid, (Ical).- Los Reyes de España viajarán el próximo martes a Salamanca para visitar en las catedrales la cuarta fase de la exposición "Las Edades del Hombre", que bajo el título "El contrapunto y su morada" fue inaugurada en noviembre del 93. Estarán acompañados por el presidente de la Junta, Juan José Lucas, la ministra de Cultura, Carmen Alborch, y el delegado del Gobierno en Castilla y León, Angel Olivares.

Don Juan Carlos y Doña Sofía se desplazarán a continuación a la Casa de las Conchas, donde visitarán la rehabilitada Biblioteca Pública. Por la tarde presidirán la reunión del Patronato de la Fundación Duques de Soria y la firma del convenio por el que se crea la "Cátedra Don Juan de Borbón", Conde de Barcelona.

El último acto previsto en Salamanca será la visita al Centro de Recuperación de Minusválidos Físicos (CRMF), donde estarán acompañados entre otras autoridades por la ministra de Asuntos Sociales, Cristina Alberdi.

El miércoles día 9 los Reyes iniciarán su visita a la capital leonesa. En principio recorrerán las nuevas instalaciones de la Universidad -Facultad de Económicas, Escuela de Empresariales y Escuela de Ingeniería Técnica Industrial- y participarán en un acto académico. Estarán acompañados por el ministro de Educación y Ciencia, Gustavo Suárez Pertierra.

Después de comer partirán hacia el aeropuerto y pondrán fin a esta nueva visita a tierras castellanoleonesas, que suma la número doce por parte de algún miembro de la Familia Real desde 1990. "Las Edades del Hombre" ya fueron visitadas por Doña Sofía el 5 de abril del 89, en Valladolid, y por ambos monarcas en Burgos -mayo del 90- y en León -30 de junio del 92-.

Para protestar por el pago de la supertasa

Los ganaderos de la región repartieron 9.500 litros de leche en la calle

Valladolid, (Ical).- La Coordinadora de Organizaciones de Agricultores y Ganaderos (COAG) de Castilla y León repartió de forma gratuita 9.500 litros en las provincias de la región y quemó productos comunitarios para protestar por el pago de la supertasa, que en esta comunidad asciende a 5.700 millones de pesetas, y exigir al Ministerio que negocie una ampliación de la cuota correspondiente a España en un millón de toneladas, "para logar al menos el autoabastecimiento", según señaló el secretario provincial de COAG Valladolid, Alberto Duque.

Con estas movilizaciones la organización agraria ha pretendido llamar la atención sobre los problemas que afectan al sector: la existencia de un mercado negro "que en nada beneficia a los ganaderos", y la destrucción del tejido productivo en la región a causa del abandono de numerosas explotaciones.

¡BUENA SUERTE!
La Quiniela

M.C.D.2022

Asamblea de la Federación Regional de Municipios

Apuesta por un pacto local y por una administración simplificada en beneficio de los ciudadanos

Valladolid. (Ical).-El presidente de la Federación Regional de Municipios y Provincias (FRMP), Atilano Soto, manifestó ayer en Valladolid, en la clausura de la V Asamblea Ordinaria de esta organización, que el proyecto de descentralización, basado en el principio de subsidiariedad, "debe cobrar carta de naturaleza para una mejor y más moderna colaboración armónica entre las tres administraciones públicas".

Soto pidió la revisión de las fuentes de financiación al objeto de poder recabar en condiciones nuevas competencias vía delegación o vía transferencia, por lo que apoyó la idea de lograr un pacto local consensuado entre las fuerzas políticas de la región. En este sentido los alcaldes presentes en esta V Asamblea de la FRMP aprobaron una resolución por la que se insta a dichas fuerzas a la consecución del pacto local en el más breve plazo posible.

"La idea buena -señaló- sería la persecución de un objetivo en los términos de una mejor prestación de servicios a un coste relativo menor, evitando duplicidades y optimizando resultados, y en todo caso acercando la realidad administrativa al ciudadano". A esto lo llamó Soto "administración simplificada".

El también presidente de la Diputación de Segovia se mostró de acuerdo con su homónimo de Valladolid, Ramiro Ruiz Medrano, en el sentido de otorgar mayor protagonismo a las corporaciones provinciales en la vertebración regional. Soto llegó a declarar que no quería "diputaciones de papel, sino con contenido, y esas funciones periféricas de la Junta deben debatirse en el marco del citado pacto local, de forma que nos acerquemos a lo que dice la ley".

Soto afirmó por último que la intención de doscientos municipios de la región de integrarse en una nueva entidad nacional que defienda sus intereses le parece legítima, "pero no puedo evitar que no me guste, porque en nuestra Federación caben pequeños y grandes municipios y todos deben aprovechar las instancias que se les ofrecen para no dividir más la causa municipalista", aseguró.

Mesa presidencial en la clausura de la asamblea, con el delegado del Gobierno, presidente de la Federación, Juan José Lucas y Manuel Estella.- (FOTO EFE)

MOCIONES

La FRMP aprobó cinco mociones, entre las que destacó una referida a la reivindicación de que la Junta elimine la "suspensión cautelar" del Plan Regional de Carreteras Provinciales, por ser a su juicio imprescindible, y vuelva a incluirlo en los Presupuestos de la Comunidad.

La segunda moción aprovada reivindicó que la distribución del porcentaje en la participación de los órganos de gobierno previsto en la reforma de la Ley de Cajas no se realice con merma de la representatividad de las corporaciones locales.

Las otras tres se refieren a la elección de "Las Edades del Hombre" para el Premio Príncipe de Asturias de las Artes; potenciar las mancomunidades de municipios; e instar a la Administración central a que apoye la conservación del patrimonio histórico-artístico de Castilla y León.

Lucas reitera su oferta de un gran pacto local en Castilla y León

El presidente de la Junta, Juan José Lucas, reiteró ayer en Valladolid su oferta de un gran pacto local que vertebre de manera estable la estructura territorial del Estado y de la región, con el postulado básico de la Administración común, que según dijo "no debe aplicarse sólo a las relaciones entre Estado y autonomías, sino descender al nivel local".

Lucas, que clausuró la V Asamblea de la Federación Regional de Municipios y Provincias, dijo que esta gran reforma administrativa debe basarse en tres principios: lealtad constitucional, solidaridad con los territorios más desfavorecidos y subsidiariedad.

Advirtió de todas formas que la Administración autonómica no es el banco de las entidades locales o provinciales ante una situación económica que calificó de "crónica ausencia de recursos", y añadió la necesidad de buscar fuentes de recursos como el IBI o el IAE reformados, y la participación en los ingresos estatales y autonómicos. En este sentido anunció que la próxima Ley Municipal de Castilla y León intentará regular la vida de los ayuntamientos en la región.

La primera oferta del presidente de la Junta en el ámbito descentralizador se refirió a materias como urbanismo, vivienda, servicios sociales y deporte.

El titular del Ejecutivo autonómico defendió por otra parte la existencia de las provincias, y llamó la atención sobre la posible potenciación de las diputaciones como órganos periféricos de la Junta. A este respecto llamó la atención sobre el problema que supone la diferencia jurídica entre ambas instituciones.

El secretario regional del PSOE, Jesús Quijano, manifestó sobre el pacto local que las conversaciones van por buen camino, aunque advirtió que el acuerdo final estaría en peligro si la Junta no se compromete económicamente y se ciñe sólo a aspectos legislativos. Quijano dio por buena la posibilidad de llegar a un primer tramo de acuerdos y dejar para después la negociación financiera, pero insistió en que eso no podría ser si la Junta no asume claramente el compromiso dinerario.

Juan Francisco Martín, Premio Castilla y León de Investigación Científica y Técnica

Valladolid, (EFE).- El jurado encargado de fallar el Premio Castilla y León de Investigación Científica y Técnica 1993, dotado con dos millones de pesetas, destacó la labor investigadora, docente y de patentes del premiado, Juan Francisco Martín Martín, "hasta el punto de crear una verdadera escuela investigadora".

El presidente del jurado, Julio Rodríguez Villanueva, catedrático de Biología de la Universidad de Salamanca, valoró también su tarea en la formación de equipos de investigación microbiológica y las implicaciones tecnológicas derivadas de ese trabajo científico.

Rodríguez, tras resaltar el acuerdo unánime adoptado por el equipo deliberador, insistió en la vocación científica y docente del galardonado, "dotado de una gran capacidad de empuje y tenacidad para establecer relaciones científicas internacionales".

Juan Francisco Martín, de 48 años, nació en la localidad salmantina de Abusejos, se licenció en Ciencias Químicas, realizó el doctorado en Biológicas, y completo su formación académica en distintas universidades y centros de Inglaterra, Portugal y Estados Unidos.

Su trayectoria profesional ha transcurrido en las universidades de Salamanca y León, en cuyo Departamento de Microbiología ha puesto en marcha un complejo científico que goza de un prestigio y reconocimiento generalizados en el ámbito educativo nacional.

En el terreno de la investigación se ha caracterizado por sus trabajos en Ingeniería Genética y por sus logros en la producción de antibióticos, cristalizados en 12 patentes: 3 en Japón, 6 en Europa, 1 en Estados Unidos y 2 en España.

Las Cortes editan un libro en el que se resumen los primeros diez años de Autonomía

Valladolid. (Ical).-El presidente de las Cortes de Castilla y León, Manuel Estella, presentó ayer el libro "Las Cortes actuales de Castilla y León. Diez años de Estatuto de Autonomía", en el que se recoge el origen y desarrollo de la actual etapa legislativa autonómica.

Elaborado por el doctor en Historia y parlamentario en las dos primeras sesiones Juan Carlos Elorza Guinea, la obra recoge de forma cronológica los últimos 16 años de vida parlamentaria de Castilla y León, desde la aprobación de la Constitución, pasando por etapa preautonómica y analizando el trabajo desarrollado hasta la actual cuarta legislatura.

Esta publicación, de la que se han editado 1.500 ejemplares que serán distribuidos como regalo institucional en todo tipo de órganos de representación ciudadana, responde según el presidente del Parlamento regional, Manuel Estella, a "la necesidad de cubrir un hueco ya que las Cortes no habían sido objeto de tratamiento literario".

Las Cortes encargaron el estudio al profesor Elorza Guinea en el marco de los actos de conmemoración del X Aniversario del Estatuto de Autonomía de Castilla y Léon. Estella explicó que "una década no hace historia pero es tiempo para mirar atrás".

El profesor Juan Carlos Elorza aseguró que su obra "se planteó desde la asepsia ya que no cabían comentarios sobre valoración política". En su recopilación se encontró con grandes dificultades y valoró la importancia de este libro como forma de "no perder una memoria histórica que cada vez estaba más dispersa".

En sus cerca de 250 páginas, acompañadas de abundante material gráfico en el que pueden verse plasmados los momentos más relevantes de la vida legislativa, el libro dedica un primer capítulo al funcionamiento de las Cortes, así como sendos apartados a cada una de las legilaturas.

Elorza también ha dedicado especial atención a los discursos de los presidentes en los actos protocolarios y los plenos extraordinarios de conmemoración del Estatuto. El autor destacó el trabajo desarrollado por el Parlamento en los últimos diez años "ya que partían de cero y sin tradición previa".

Los estudiosos podrán encontrar en sus páginas no sólo todos los nombres de los que han alcanzado escaño sino también referencias a las fuerzas políticas, incluso las minorías extraparlamentarias, que alguna vez participaron en las elecciones autonómicas.

"Todo ello demuestra cómo la democracia va depurando veleidades políticas a medida que pasan los años" concluyó el profesor Elorza Guinea.

M.C.D.2022

El presidente del TSJC pide que la enseñanza se imparta equilibradamente en castellano y catalán

Barcelona, (EFE).- El presidente del Tribunal Superior de Justicia de Cataluña (TSJC), José Antonio Somalo, abogó ayer por un sistema educativo en el que la mitad de asignaturas se enseñen en castellano y la otra mitad en catalán para evitar desequilibrios y vulneraciones de derechos de libertad.

En una entrevista emitida ayer por Cataluña Radio, Somalo comentó que los problemas han surgido en Cataluña en el momento en que la Ley de Normalización Lingüística de 1983 "se ha aplicado mal", pero añadió que "no hay que asustarse en absoluto" y pidió serenidad ante la polémica suscitada.

El TSJC dictó esta semana una sentencia que reconoce el derecho de los niños a recibir la primera enseñanza en su lengua habitual pero rechaza que se imparta exclusivamente en castellano y en aulas separadas, al tiempo que sostiene que la Ley de Normalización es constitucional.

La sentencia reconoce también que se ha producido en algunos casos de niños menores de 7 años castellanoparlantes "una vulneración del derecho a la educación", pero que los cambios introducidos por la Generalitat a raíz de un auto del tribunal de diciembre de 1993 produjeron una "satisfacción" aunque "tardía".

Somalo dijo que "a la gente, cuando se le pregunta si quiere que sus hijos aprendan catalán, evidentemente responde que sí, pero también quiere que no olviden el castellano".

Recordó que hace 25 años llevó a sus hijas a un "colegio catalanista" para que aprendieran catalán y añadió que "tuve libertad y que conste que era el tardofranquismo", y puso como ejemplo de modelo ideal el aplicado durante la República.

Cándido Conde Pumpido (dcha.), portavoz de la asociación Jueces para la Democracia; Fernando Salinas, miembro de la Ejecutiva de la asociación, durante la rueda de prensa ofrecida ayer.- (Foto EFE)

Las asociaciones de jueces critican las declaraciones de Marino Barbero

Consideran que la discreción y la prudencia deben ser virtudes de los magistrados

Madrid, (EFE).- Las dos principales asociaciones de jueces y magistrados, la "Asociación Profesional de la Magistratura" y "Jueces para la Democracia", criticaron duramente ayer las declaraciones del juez Marino Barbero sobre la corrupción del poder político y de los partidos.

El portavoz de la "Asociación Profesional de la Magistratura" (A.P.M.) conservadora y mayoritaria en la carrera judicial, Angel Calderón, dijo a EFE que en primer lugar quería resaltar, "una vez más", que la discrección y la prudencia son virtudes de todos los jueces.

Calderón añadió que los jueces tienen que hablar a través de sus resoluciones judiciales "y no poner al descubierto criterios personales sobre asuntos objeto de su conocimiento".

Para Calderón otra cosa sería si Barbero hubiera hecho unas manifestaciones como profesor universitario, pero se da el caso de que es magistrado del Tribunal Supremo e instructor de un caso que está en la mente de todos (el caso Filesa) directamente relacionado con el tema de sus declaraciones.

VALORACION NEGATIVA

Por ello, la valoración de las palabras de Barbero, añadió, ha de ser "negativa por fuerza", ya que no corresponde al poder judicial prejuzgar comportamientos y hacer una valoración global de la clase política.

Finalmente, calificó el comportamiento de Barbero de "reprochable" y dijo que sería preferible que no hubiera hecho las citadas declaraciones, pero que "lamentablemente las hizo".

"Jueces para la Democracia" (JD) trató este tema en una reunión de su comité permanente celebrado ayer, al término del cual su portavoz, Cándido Conde Pumpido, dijo a los periodistas que el poder judicial no puede descalificar de una manera genérica la actuación del poder político.

Conde Pumpido señaló que el control jurisdiccional de la actividad política es importante para la defensa de los ciudadanos, pero que no puede generalizarse desde el poder judicial la descalificación genérica de la actuación del poder político.

Según el portavoz de JD, la asociación respeta absolutamente la labor de los partidos políticos como instrumento de la democracia y hay que entender que los supuestos de corrupción no son intrínsecos al funcionamiento de los partidos políticos, sino que responden a corruptelas de carácter aislado que hay que combatir.

José Antonio Martín Pallín, magistrado del Tribunal Supremo, compañero de Sala de Marino Barbero, y miembro del secretariado de la asociación, señaló que el factor de control es indispensable para los ciudadanos y los políticos, pero debe responder a acciones concretas, y no valorar todo el sistema, ya que esto puede ser peligroso.

"Jueces para la Democracia" considera desafortunada la circular sobre los extranjeros

La circular en la que el Fiscal General del Estado insta a los fiscales a agilizar los trámites de expulsión de extranjeros ilegales implicados en procesos penales, es "dasafortunada', según la asociacion judicial Jueces para la Democracia. Cándido Conde Pumpido, portavoz de la asociación, informó ayer en una rueda de prensa celebrada en los juzgados de la Plaza de Castilla, de los temas tratados por el comité permanente, entre los que se encontraba la circular en la que Eligio Hernández recomienda a los fiscales la expulsión de los extranjeros que se encuentran ilegalmente en España y han cometido delitos cuya pena no es superior a seis años de prisión.

En opinión de Jueces para la Democracia, el carácter genérico, máximo y mecánico de la circular puede provocar una actitud xenófoba en la sociedad.

"Las soluciones sobre este tema sólo se pueden tomar de manera individual, respetando el derecho de presunción de inocencia de cada individuo, al que hay que dar la oportunidad que demuestre que es inocente del delito que se le acusa", señaló.

José Luis Martín Pallín, magistrado del Tribunal Supremo y miembro del secretariado de Jueces para la Democracia, afirmó que la circular puede estar acorde con la ley, pero no con el espíritu constitucional de la ley, según el cual toda persona tiene derecho a un juicio justo, y Jueces para la Democracia teme que la finalidad de la circular sea el dejar huecos en las cárceles.

Respecto a la posible concesión del tercer grado a los policías José Amedo, Michel Domínguez y a un guardia civil condenado en el "caso Linaza', Cándido Conde Pumpido afirmó que en los hechos en que se encuentran implicados miembros de las Fuerzas de Seguridad del Estado hay que ser especialmente meticuloso.

Representantes de los ganaderos criticaron la "supertasa"

COAG se manifiesta en ocho comunidades en protesta por la reconversión láctea

Madrid (EFE).- Ganaderos de las comunidades de Castilla y León, Asturias, Cantabria, Murcia, Cataluña, Navarra, País Vasco y Valencia, convocados por COAG, realizaron diversos actos de protesta por la reconversión del sector lácteo y el pago de la supertasa.

El Sindicato Asturiano de Campesinos (SAC-COAG) congregó más de un centenar de agricultores en una marcha que discurrió sin problemas entre el Ayuntamiento de Posada de Llanera y la capital del Principado.

En Orejo (Cantabria), se congregaron cerca de 300 ganaderos, convocados por la Unión de Ganaderos y Agricultores Montañeses (UGAM), en reivindicación de un aumento de la cuota lechera en un millón de toneladas para todo el país.

Al acto asistieron dirigentes regionales del Partido Popular, Partido Regionalista de Cantabria e Izquierda Unida.

En esta concentración, el secretario general de UGAM, Alejandro Mazorra, criticó la aplicación de la "supertasa", (sanción de 57 pesetas por litro aplicable a los ganaderos que rebasen su cuota individual, ya que España, dijo, es un país deficitario en leche con dos millones y medio de toneladas de diferencia entre el consumo y la producción.

En Galicia, donde la manifestación se realizó el pasado día 18, los responsables del Sindicato Labrega Gallego aseguraron, en una rueda de prensa, que "altos cargos del Ministerio de Agricultura 'insinuaron' que la solución para que los agricultores eviten la supertasa es aceptar que las industrias les paguen con dinero 'negro', sin darles factura".

Fuentes del Ministerio consultadas por EFE respondieron "ni siquiera merece la pena hacer comentarios".

En La Rioja, la UAGR remitirá escritos a la Dirección Provincial del MAPA y Consejería de Agricultura para que "hagan todo lo posible para que ninguna explotación ganadera de La Rioja se quede con leche sin amparar", dijo en rueda Jesús Ochoa, responsable de la UAGR.

La situación del sector lácteo en La Rioja, según datos de la UAGR, se concreta en una producción de 23.750.000 kilogramos de leche, pertenecientes a un promedio de entre 130 y 150 explotaciones ganaderas, frente a una cuota asignada de 17.569.000 kilos.

En Murcia, medio centenar de ganaderos de la región se manifestaron ante la Consejería de Agricultura, donde llevaron dos vacas y un ternero, en protesta por el hundimiento del sector del que dependen mil puestos de trabajo, según manifestó Cristina López, miembro de la FUARM.

A la protesta se sumaron apicultores de la región en protesta por la "matanza indiscriminada de abejas por insecticidas".

Una veintena de ganaderos se manifestaron en Lérida ante la delegación de Agricultura de la Generalitat, donde intentaron introducir una vaca, lo que les fue impedido por los Mossos d,Esquadra.

En Pamplona, un centenar de ganaderos, precedidos de una pancarta en la que se leía "Menos sanción y más derechos de producción", participaron en la manifestación convocada por el sindicato EHNE, para solicitar la renegociación de las cuotas lácteas.

M.C.D.2022

Aprobado el nuevo Plan Director de Infraestructuras que prevé una inversión de 18 billones de pesetas

El ministro Borrell supedita el cumplimiento del PDI al crecimiento del PIB en un 2,5 por ciento

Madrid, (EFE).- El ministro de Obras Públicas, Transportes y Medio Ambiente, José Borrell, supeditó ayer el estricto cumplimiento del Plan Director de Infraestructuras a crecimientos económicos del 2,5 por ciento en el promedio de los quince años fijados para la vigencia de este plan.

En la rueda de prensa que siguió al Consejo de Ministros, señaló que los recursos presupuestarios de este plan, calculados en 13,173 billones de pesetas, tendrán que adaptarse en cada momento a la coyuntura económica.

Las inversiones totales previstas en el plan -18,753 billones de pesetas- son el mayor esfuerzo inversor de la historia de España, en palabras el ministro, e incluyen también unos recursos extrapresupuestarios de 5,580 billones.

Estos recursos ajenos a los presupuestos del Estado serán atendidos con las tasas del agua, las aportaciones de otras administraciones y de los usuarios "en el sentido amplio del término".

Sobre la intervención de los usuarios en la financiación del plan, Borrell lo emplazó a un debate ciudadano como el que se aborda en Europa, y que tendrá que ser canalizado por el Ministerio de Economía y Hacienda, aunque puntualizó que ni su departamento ni el Gobierno "tienen a priori tomada una decisión".

Los ministros de la Presidencia y de Obras Públicas, Alfredo Pérez Rubalcaba y José Borrell durante la rueda de prensa posterior al Consejo de Ministros.- (Foto EFE)

GASTOS DE MANTENIMIENTO

En este sentido, el ministro apuntó que 10.000 kilómetros de autovías generarán anualmente unos gastos de mantenimiento de 100.000 millones de pesetas y será entonces "cuando se abra el debate que, con racionalidad, debe plantearse la sociedad española", si debe pagar el contribuyente o el usuario.

El PDI, que se desglosará en diferentes planes sectoriales, será debatido en el Parlamento, y una vez finalizado este trámite, "que no tiene calendario", en opinión de Borrell, se emitirá un dictamen, ya que no requerirá una aprobación por no tratarse de una ley.

Dicho plan, que tiene como vocación a juicio del titular del MOPTMA, "la voluntad de una geografía que dibuje la España que queremos tener a principios de siglo" centrará las mayores inversiones, más del 75 por ciento de las mismas (14,2 billones de pesetas) a las infraestructuras del transporte.

OTRAS DISPOSICIONES

Entre otras disposiciones, el Gabinete autorizó al Instituto Español de Comercio Exterior a comprar el cincuenta por ciento del capital social de Sirecox, porcentaje que actualmente pertenece al Instituto Nacional de Hidrocarburos.

Sirecox, que tiene un capital de 500 millones de pesetas, se dedica a la gestión de operaciones de exportación en las que actúa como gestor intermediario.

En el transcurso de la reunión el Gobierno acordó permitir que ABC International Holding B.V. adquiera el 4,05 por ciento del capital que posee el Banco Arabe Español en el Banco Atlántico, por 2.456 millones de pesetas.

En materia de Exteriores, recibió el visto bueno un acuerdo de cooperación cultural con Eslovenia que pone las bases para la colaboración bilateral en materia cultural, educativa y científica, por cinco años renovables.

En la misma línea, otro acuerdo con Corea servirá para actualizar el firmado en 1977 y prevé la colaboración entre los dos países en materia cultural y educativa, así como el intercambio de información y promoción turística recíproca.

También en ámbito cultural, el Consejo declaró Bien de Interés General con categoría de Monumento al Teatro Lírico de la Zarzuela de Madrid, obra del arquitecto Jerónimo de la Gándara e inaugurado en 1856.

En el capítulo de nombramientos, el Consejo designó a Manuel García Guerra gobernador civil de León y a Oscar Alvarez San Jaime como director general de Servicios del Ministerio de Interior

Asimismo, nombró a Enrique Balmaseda director general del Instituto de Cinematografía y Artes Audiovisuales y a Francisco de Borja Sevilla director general de Aseguramiento y Planificación Sanitaria del Ministerio de Sanidad y Consumo.

Las conversaciones del "impulso democrático" seguirán esta semana

El ministro de la Presidencia, Alfredo Pérez Rubalcaba, anunció ayer que el Gobierno tiene la intención de promover la semana próxima nuevas conversaciones con las fuerzas políticas sobre el impulso democrático, debido a la "urgencia" por avanzar en algunas instituciones.

En rueda de prensa tras el Consejo de Ministros, Pérez Rubalcaba reiteró la necesidad de continuar esos contactos y expresó su temor a que los ciudadanos puedan cuestionar el funcionamiento de algunos órganos, al tiempo que añadió que no es "razonable" la actitud del PP de condicionar unos asuntos a otros en esta materia.

Aseguró que toda la clase política debería ser capaz de establecer prioridades en las negociaciones, en función de la urgencia de determinadas cuestiones y el grado de acuerdo conseguido ya en ellas.

Reconoció que las posiciones del Gobierno están más cercanas a las de IU, CiU, PNV y Coalición Canaria que a las del PP e insistió en que el impulso democrático "hay que consensuarlo con todos los grupos, pero no se puede esperar a que todos se pongan de acuerdo".

Sobre este mismo problema, señaló que al Ejecutivo no le gustaría plantear cambios en la legislación sobre determinadas instituciones para superar el posible bloqueo actual.

OBJECION DE CONCIENCIA

Respecto a la polémica abierta sobre la objeción de conciencia y su incidencia en el servicio militar, indicó que el Gabinete estudiará el viernes que viene un nuevo plan para reformar la prestación social sustitutoria que, elaborado por Justicia y Defensa, pretende eliminar la "situación de desigualdad" motivada porque algunos objetores no cumplen el servicio civil.

Ese plan "costará dinero", aunque Rubalcaba no lo cuantificó y agregó que el Gabinete no prevé en la actualidad modificar la Ley de Objeción de Conciencia, días después de que el ministro de Defensa afirmara que "no sería improcedente" su revisión.

La ampliación en la solicitud de extradición del etarra Ignacio Aracama "Macario", aprobada ayer por el Consejo, llevó al ministro a afirmar que el Gobierno se limita a tramitar las peticiones que plantea la Audiencia Nacional, sin que se haya modificado la política antiterrorista del Ejecutivo.

Se trata de una ampliación originada por la imputación de nuevos delitos a "Macario", residente en Santo Domingo, sin que este hecho tenga suponga alteración alguna de la estrategia contra los terroristas.

UNION EUROPEA

Respecto a las negociaciones sobre la ampliación de la Unión Europea, el portavoz del Gobierno dijo que la postura "abierta y enérgica" de España ha servido para defender los intereses de los "doce" y también los nacionales.

Tras calificar de buena noticia la incorporación de Suecia, Austria y Finlandia, con repercusiones en el ámbito económico y comercial, Pérez Rubalcaba expresó su confianza en que la semana próxima haya acuerdo en el sistema de votación para garantizar la minoría de bloqueo en el seno de la UE.

Ménem cree que su viaje a España ha fortalecido la imagen de Argentina

Barcelona, (EFE).- El presidente argentino, Carlos Saúl Ménem, dijo ayer, antes de emprender el regreso a Buenos Aires, que su viaje a España ha servido para fortalecer la imagen de la República Argentina en este país, "igual que está mejorando en todo el mundo".

En un encuentro restringido con periodistas, Ménem agradeció públicamente los elogios dedicados a su país por las autoridades españolas, y agradeció el trato dispensado tanto por el Rey como por el Gobierno y las autonomías que ha visitado, Galicia y Cataluña.

El presidente argentino hizo un balance positivo de su viaje y destacó, como dijo en Madrid el presidente del Gobierno, Felipe González, que "las cosas están tan bien entre Argentina y España que no hacía falta firmar nada como es habitual en estos viajes".

"Entre nuestros países está todo hecho y sólo intentamos perfeccionar los instrumentos de colaboración", dijo Ménem, quien recordó que de un crédito de 1.000 millones de dólares concedido por España a su país, que finaliza en agosto, sólo ha debido utilizar 350 millones.

Caso Linaza

Ingresa en prisión un guardia civil condenado por torturas

Bilbao, (EFE).- El guardia civil Lucio de Sosa Robledo, de 64 años, ingresó ayer en la prisión de Alcalá de Henares (Madrid) para cumplir la condena de siete meses de arresto mayor impuesto por dos delitos de torturas a Tomás Linaza, padre de un presunto miembro de ETA.

La Sección Segunda de la Audiencia Provincial de Vizcaya ha ordenado este ingreso al no concederle la remisión condicional de la pena -posibilidad legal cuando las penas son inferiores a un año- debido a que esta misma Sala le había condenado con anterioridad por otro delito de torturas, según consta en un auto de este órgano judicial.

En dicho auto, por el contrario, se concede este beneficio al guardia civil Alfredo Serrano Pastor, quien al igual que De Sosa Robledo había sido condenado a siete meses por los mismos delitos. La Sala ha argumentado que este agente delinquía por primera vez y tenía buenos antecedentes.

M.C.D.2022

Vitoria crea un registro de parejas no casadas, incluidas las del mismo sexo

Vitoria, (EFE).- El alcalde de Vitoria, José Angel Cuerda, ha creado por decreto un registro municipal de uniones civiles, en el que podrán inscribirse parejas que no constituyan matrimonio, incluidas las del mismo sexo.

Cuerda presentó ayer públicamente el decreto, que no ha sido sometido a la valoración de los grupos políticos municipales.

En este registro, de carácter administrativo y no obligatorio, se inscribirán las uniones de convivencia cuando se constituyan y cuando terminen, sea cual sea la causa.

También se podrán inscribir, mediante transcripción literal, los contratos reguladores de las relaciones personales y patrimoniales entre los miembros de esas uniones.

Podrán inscribirse los mayores de edad o menores emancipados, que no estén declarados incapaces y que no sean parientes por consanguinidad. Al menos uno de los miembros de la pareja deberá estar empadronado en Vitoria. Con este decreto, las parejas no casadas, incluidas las homosexuales, disfrutarán de los mismos derechos que las casadas en las prestaciones que da el Ayuntamiento o en los convenios de funcionarios.

El alcalde reconoció que sus efectos prácticos van a ser "mínimos", dado que su ámbito de aplicación es exclusivamente el municipio de Vitoria, pero agregó que lo que persigue es que otras instituciones adopten la misma filosofía.

Cuerda definió el decreto como una "norma transgresora, que va de lleno contra muchas normas jurídicas y sociales que constituyen una barrera para la igualdad de los ciudadanos".

Por otra parte, según una sentencia del TC. Las parejas que convivan sin contraer matrimonio no tienen los mismos derechos que las casadas, a efectos de disfrutar de una pensión de viudedad de la Seguridad Social.

Esta sentencia del Constitucional reitera la doctrina mantenida desde 1990, cuando se declaró constitucional el artículo 160 de la Ley General de la Seguridad Social, señalando que no se vulneraba el artículo 14 de la Constitución (igualdad ante la Ley) cuando los poderes públicos otorgan un trato más favorable "a la unión familiar que a otras unidades convivenciales".

El juicio a Rafael Medina quedó visto para sentencia

Los abogados de las acusadas culpan al duque de ser el autor de los delitos

Sevilla, (EFE).- Los abogados de las tres mujeres acusadas con el duque de Feria culparon a Rafael Medina de ser el verdadero autor de los delitos, porque actuaron impulsadas por la dependencia que tenían de la droga que él les proporcionaba y por la autoridad que ejercía sobre ellas.

La abogada Patricia Martínez Conradi, que defiende a Sandra Alvarez, afirmó que la joven fue "un mero instrumento ejecutor en manos de otra persona, que fue el verdadero autor por su superioridad sobre ella, unido a la especial debilidad en que se encontraba Sandra por su drogadicción".

Según esta abogada, "Medina se podría haber valido de cualquier otra persona" y "es cierto que Sandra fue la autora material del rapto, pero igual que lo fue el taxista" que la llevó al apartamento del duque junto con la niña.

La abogada de Sandra, igual que los otros letrados, destacó el mundo de prostitución y marginalidad en que se movían las tres acusadas, y llegó a decir que este caso ha sido "una tragicomedia mala en la que ella (Sandra) es una simple comparsa a la que por una vez iluminan los focos para pasar luego, de inmediato, a la marginalidad y oscuridad más absolutas".

DESIGUALDADES SOCIALES

Por ello, pidió a la sala "que distinga la víctima del verdugo y tenga en cuenta las terribles desigualdades sociales que la han traído aquí".

El abogado de Isabel Saltares, Antonio Latorre, insistió en que Rafael Medina "era para ella una gran autoridad, por eso no se le ocurrió denunciarlo a la policía", pero pidió la absolución de su defendida basándose en que incluso con el respeto que le merecía el duque de Feria "le recriminó por haber desnudado a la niña, reaccionó y se llevó enseguida a la pequeña de ese medio".

Esteban Cavero, letrado de Mercedes Almeida, negó que hubiera existido un acuerdo entre las tres procesadas para llevar a la pequeña al apartamento y justificó la llegada de Isabel con la pequeña en que necesitaba droga.

"Unos días antes -agregó- había descubierto allí lo que coloquialmente se llama un chollo: un lugar donde conseguía 25.000 pesetas por hacer unas fotos y unas poses", dinero que "de otra manera sólo conseguía con mucho más tiempo y pasando frío".

Mercedes Almeida, acusada de rapto a una menor, a su llegada ayer a la Audiencia de Sevilla.- (Foto EFE)

El abogado de Rafael Medina dice que "la niña se divertía con las fotos"

El abogado del duque de Feria, Francisco Baena Bocanegra, negó ayer que su cliente cometiera un delito de corrupción de menores por bañar a la niña de cinco años porque la pequeña no lo percibió como tal y porque las fotos que le hizo con una máquina Polaroid "divierten a cualquier menor".

El juicio contra Rafael Medina y otras tres mujeres fue suspendido a primera hora de la tarde, cuando el abogado del aristócrata llevaba dos horas exponiendo su informe, y fue aplazado hasta las 17.30 horas.

Baena Bocanegra negó también que las revistas que el duque enseñó a la pequeña Ana María fueran pornográficas, y afirmó que "hoy hasta en las revistas más rosas hay anuncios de geles de baño con mujeres desnudas".

Según el abogado, "no tenemos la más mínima evidencia de que la cuestión haya sido traumática o haya afectado a la menor".

Respecto a la acusación de corrupción de Sandra Alvarez, otra de las procesadas, que tenía 17 años cuando ocurrieron los hechos, el letrado recordó que comenzó a ejercer la prostitución a temprana edad y que "su vida ha sido una verdadera tragedia. ¿Qué se le podía enseñar que no supiera ya?".

Baena Bocanegra trazó un retrato desolador del duque de Feria, de quien dijo que desde su separación matrimonial "era una persona destrozada, había empezado una vida sin sentido dedicada al alcohol, droga y prostitutas y tenía completamente abandonado su trabajo".

El juicio contra el duque de Feria, acusado de corrupción de menores, tráfico de drogas y rapto, para el que la fiscal ha pedido un total de 31 años de cárcel, quedó visto para sentencia.

En el banquillo de los acusados se sientan también Sandra Alvarez, acusada del presunto rapto de la niña; Mercedes Almeida, secretaria del duque de Feria, e Isabel Saltares, tía de la pequeña.

BREVES

CUATRO MESES DE ARRESTO Y MULTA DE SEIS MILLONES POR MATAR DOS OSOS

Oviedo, (EFE).- El titular del Juzgado número 4 de Oviedo ha condenado a Manuel Fernández García a una pena de cuatro meses de arresto mayor y a abonar una indemnización de seis millones de pesetas al Principado de Asturias como autor de un delito contra la Ley de Caza por matar hace tres años a dos osos en el parque natural de Somiedo, en el suroccidente de la región.

El magistrado mantiene que existen pruebas de cargo "más que suficientes" para condenar a Manuel Fernández García, por haber dado muerte "directa, material y dolosamente" a dos osos en la Reserva de Somiedo, a la vez que le priva de la licencia de caza durante un período de cuatro años.

LA FAMILIA DE LOS MUERTOS EN EL ACCIDENTE DE SENILLOSA RECLAMA 100 MILLONES

Gerona (EFE).- La familia del subteniente de la Guardia Civil que murió el pasado domingo en el accidente de tráfico en el que también falleció Antonio de Senillosa reclamará por vía judicial una indemnización de unos 100 millones, al considerar que el político fue el causante del choque.

El accidente se produjo el pasado 27 de febrero en una curva de la carretera GE-623, término municipal de Camallera, cuando el automóvil que conducía Senillosa invadió el carril contrario, probablemente por exceso de velocidad, según fuentes de la Guardia Civil, y chocó frontalmente contra el turismo en el que viajaban el subteniente Pablo Baró con su esposa y dos de sus hijos.

PUJOL PIDE RESPONSABILIDAD A LOS SINDICATOS PARA HACER A LAS EMPRESAS VIABLES

Barcelona, (EFE).- El presidente de la Generalitat, Jordi Pujol, afirmó que más importante que la consecución de un pacto global de rentas es la responsabilidad de los sindicatos para aceptar las medidas que aseguren la viabilidad de las empresas, pese a que éstas sean difíciles de asumir.

Pujol, que visitó ayer el Centro Catalán de la Calidad del Parque Tecnológico del Vallés, utilizó para apelar a esta concienciación el ejemplo de los sindicatos alemanes, y citó la aceptación por parte de éstos de una rebaja salarial en el consorcio automovilístico Volkswagen a cambio de mantener los empleos.

En momentos de dificultad, las decisiones deben adoptarse de manera interna en las empresas, dijo Pujol, quien citó los recientes acuerdos en Erkimia (Tarragona) y Unidad Hermética (Sant Quirze del Vallés), donde los sindicatos aceptaron la congelación salarial a cambio del mantenimiento de los puestos de trabajo.

Se mostró "absolutamente de acuerdo" con la decisión del Banco de España de bajar el precio del dinero hasta el 8 por ciento, descenso que había solicitado públicamente el presidente catalán en las últimas semanas.

M.C.D.2022

Según Benegas y Obiols, dos de los autores de la ponencia marco

Las enmiendas al XXXIII Congreso del PSOE piden la reafirmación de las señas de identidad socialista

Madrid, (EFE).- Numerosas enmiendas presentadas por las agrupaciones locales a la ponencia marco que el PSOE debatirá en su XXXIII Congreso Federal piden la reafirmación de las señas de identidad del socialismo y que no se "desdibuje" el perfil de su proyecto político.

Esta es una de las conclusiones que ayer expusieron José María Benegas y Raimon Obiols, dos de los autores de la ponencia, al presentar las enmiendas referidas a los capítulos "Modelo de Partido" e "Impulso Democrático".

La dirección socialista completará la exposición de las 7.238 enmiendas presentadas a la ponencia con las explicaciones de Francisco Fernández Marugán y Ludolfo Paramio sobre los capítulos "Hacia un nuevo modelo socialdemócrata" y "Europa en un proyecto global".

En un juicio global sobre la ponencia y las enmiendas, Obiols dijo: "No veo colisión de planteamientos, ni proyectos distintos, sí opiniones y matices que no son monolíticas, pero hay grandes sintonías".

José María Benegas, secretario de Organización, subrayó que muchas enmiendas plantean la revalorización de las ideas de igualdad, libertad, justicia social y solidaridad, desde la perspectiva de conjugar la defensa de los sectores sociales más desfavorecidos con el interés general de España.

Raimon Obiols, José Mª Benegas, Fernández Marugán y Ludolfo Paramio (de izqda. a dcha), autores de la ponencia marco que se debatirá en el XXXIII Congreso del PSOE.- (Foto EFE)

DIFERENCIACION CLARA

Raimon Obiols expuso que es muy mayoritario el planteamiento que solicita la diferenciación del proyecto del PSOE de la derecha, tanto en el ámbito estatal como nacionalista, y que, a pesar de que se defienda el diálogo y el acuerdo, ello no conduzca a crear una "atmósfera de pasteleo" entre las fuerzas políticas.

Al capítulo de la ponencia "Modelo de Partido" se han presentado casi 3.000 enmiendas. Benegas precisó que asuntos como la lucha contra la corrupción, las relaciones Partido-Gobierno, la transparencia en la financiación, y el reforzamiento de la lealtad, la cohesión y la disciplina se plantean en numerosos casos para su potenciación.

CORRUPCION

Hay muchas propuestas para evitar el transfuguismo y aplicar dureza contra las corruptelas, los fraudes y los abusos de poder, en la vida política, social y económica.

En cuanto a las cuestiones estatutarias, Benegas expuso varios puntos sobre los que las opciones están muy abiertas y serán motivo de debate en el Congreso Federal que comenzará dentro de quince días en Madrid.

Así, citó cuestiones como el sistema de votación, individual o por delegación, y público o secreto; representación de las minorías; incompatibilidades entre cargos públicos y cargos del partido; limitación de mandatos, y modelo de Ejecutiva Federal, Comité Federal y Comisión de Garantías.

El capítulo "Impulso democrático" ha recibido mil enmiendas. Obiols destacó que muchas de ellas tienen como objetivo revitalizar la democracia y recuperar la credibilidad de la vida política.

En esta línea, se pide que el PSOE preconice valores de la vida pública como la honradez, la austeridad, la dedicación con desinterés personal y la cercanía a los problemas de los ciudadanos.

El abogado de la acusación denuncia la pasividad del fiscal en el "caso Egea"

Madrid, (EFE).- El abogado de la acusación en el "caso Egea" denunció ayer "incomprensible pasividad" del fiscal en este proceso en el que "han muerto tres personas y se han perdido miles de millones de pesetas".

Fresneda hizo estas declaraciones tras el interrogatorio al que fueron sometidos ayer el empresario Benedicto Alfaro y su hija por el juez de delitos monetarios de la Audiencia Nacional, Miguel Moreiras, encargado de la investigación de este caso.

La versión del empresario, su hija, y su abogado sobre el interrogatorio no pudo ser recogida por los periodistas, ya que los tres eludieron a los medios de comunicación por una puerta lateral de la Audiencia Nacional, para cuya utilización tuvieron la autorización del juez Moreiras.

Benedicto Alfaro, vicepresidente de supermercados Alfaro, se encuentra en libertad provisional bajo fianza de diez millones de pesetas acusado de un delito de apropiación indebida de entre mil y dos mil millones de pesetas.

El magistrado Moreiras abrió un sumario contra Alfaro tras la muerte del broker Baltasar Egea, que se suicidó el año pasado tras matar a su mujer y a su hijo en su domicilio madrileño de La Moraleja.

Antes de quitarse la vida, Egea remitió unas cartas a Moreiras en las que acusaba a Alfaro de no haberle devuelto préstamos de varios miles de millones de pesetas y de darle letras falsas como garantía de los mismos.

El empresario Benedicto Alfaro a su llegada ayer a la Audiencia Nacional de Madrid.- (Foto EFE)

Rato: "El PSOE está preparando a los españoles para el recorte de las pensiones"

Pozuelo de Alarcón (Madrid), (EFE).- El portavoz del grupo popular en el Congreso, Rodrigo Rato, ha acusado al Gobierno de "estar preparando a la opinión pública española para un futuro recorte de pensiones, por medio de las declaraciones de sus altos cargos".

"Nos parece extremadamente preocupante que un gobierno pueda decir frívolamente que el único futuro posible es el recorte de las prestaciones sociales", ha lamentado Rato, quien afirmó que "la sociedad está conmocionada por las declaraciones del ministro Solbes sobre el futuro de las pensiones, matizadas más tarde por González, pero ratificadas por el secretario de Estado de Trabajo".

En una rueda de prensa, el portavoz del PP en el Congreso reiteró que "el PSOE nos lleva a una reducción paulatina de la solidaridad y del Estado del Bienestar, porque del socialismo lo único que vamos a heredar son impuestos, paro y déficit público".

Para Rato, "el futuro de los españoles debe estar garantizado por el cambio, ahora, de la política económica y no por esperar, como hace el gobierno, a que la recuperación internacional nos saque del hoyo".

Un grupo de guardias civiles promueve una organización federal para miembros del cuerpo

Madrid, (EFE).- Un grupo de guardias civiles presentó ayer en Madrid, con el apoyo de CC.OO y del SUP, la creación de una organización federal de miembros del cuerpo para defender los intereses del colectivo por la vía de la asociación, y pidió al Ministerio del Interior que la autorice.

Con esta iniciativa, los promotores expresaron su renuncia al sindicalismo en el instituto armado -prohibido por ley orgánica- que han defendido durante la última década desde el clandestino Sindicato Unificado de la Guardia Civil (SUGC) y otras organizaciones similares.

Los guardias civiles pretenden asimismo conseguir de una vez tener una organización que luche por sus miembros y canalice las "inquietudes" de los agentes del cuerpo, dijo en rueda de prensa su portavoz, José Piñeiro.

La nueva estrategia de los agentes tiene su origen en la sentencia dictada el pasado año por el Tribunal Constitucional, que reconocía el derecho de asociación del cabo Manuel Rosa Recuerda y fallaba que el Ministerio del Interior había vulnerado este derecho por denegar, por silencio administrativo, la inscripción de la Unión Democrática de Guardias Civiles.

M.C.D.2022

Los dos contendientes negocian en Viena una federación entre ambos pueblos

Las fuerzas de la ONU patrullarán el frente croata-musulmán para verificar la tregua

Zagreb, (EFE).- Efectivos de las Fuerzas de Protección de las Naciones Unidas (UNPROFOR) patrullarán a partir de hoy, junto a representantes croatas y musulmanes, en todas las líneas en conflicto de ambas partes, informaron ayer, viernes, fuentes de las Tropas de Paz en Bosnia.

Según la agencia de prensa croata "Hina", el objetivo de estas patrullas, que estarán integradas por soldados de paz de la ONU y representantes croatas y musulmanes no armados, es consolidar la tregua entre ambas facciones bosnias, que entró en vigor el 25 de febrero pasado.

El portavoz de UNPROFOR Rob Annink confirmó en Sarajevo que este acuerdo lo alcanzaron en Gornji Vakuf el general Muslimovic, del musulmán Ejército de Bosnia-Herzegovina, y el general Vrbanac, del Consejo Croata de Defensa (HVO) bosnio, agregó "Hina".

Unos niños croatas observan en Sarajevo el interior de un BMR de las fuerzas de la ONU.- (Foto AP)

Muslimovic y Vrbanac decidieron también entablar negociaciones sobre la apertura de seis carreteras que pasan por las líneas del frente.

La ejecución de estas medidas posibilitará la puesta bajo control de UNPROFOR de la artillería pesada instalada cerca de las líneas en conflicto, lo que debe terminar antes del 7 de marzo, en 5 ó 6 puntos controlados por las Tropas de Paz.

El jefe de la misión de UNPROFOR, Yasushi Akashi, y el comandante de los "cascos azules" en la antigua Yugoslavia, general Jean Cot, insistieron el jueves, en que las Fuerzas de Paz necesitan inmediatamente 10.650 nuevos soldados para consolidar la tregua musulmano-serbia en Sarajevo y la croato-musulmana en Bosnia central y meridional.

De esa cantidad, 6.050 efectivos vigilarían el cumplimiento del alto el fuego musulmano-croata, en un frente de 350 kilómetros.

Hasta el 5 de febrero, en Sarajevo estaban instalados 2.938 soldados de las Naciones Unidas y desde esa fecha a la capital bosnia han sido trasladados temporalmente otros 1.300 miembros de UNPROFOR que formaban parte de las unidades destacadas en Croacia.

En el resto de Bosnia-Herzegovina había en total 9.990 "cascos azules", en ocho batallones de siete países, entre ellos España, cuyos 1.200 soldados se encuentran en la meridional Herzegovina, en territorios controlados por croatas (base de Medjugorje) y musulmanes (base de Jablanica).

El comandante de UNPROFOR para Bosnia-Herzegovina, el general británico Michael Rose, expresó ayer su decepción por la falta de disposición de la comunidad internacional para enviar más efectivos y advirtió contra el peligro de nuevos enfrentamientos, sobre todo en Sarajevo.

CUMBRE EN BOSNIA

Bajo la mirada y las presiones de EEUU, que presta para la ocasión su Embajada en Viena, musulmanes y croatas bosnios comenzaron ayer, en la capital austriaca negociaciones para la creación de una federación de esos pueblos, que se completaría más tarde confederándose con la vecina Croacia.

Ninguno de los jefes de las dos delegaciones -el ministro de Justicia de Bosnia, Kasem Trnka, por parte musulmana, y el viceministro de Asuntos Exteriores de Zagreb, Ivo Sanader, por el lado croata- quisieron hacer declaraciones al llegar a la legación diplomática, donde fueron recibidos, entre otros, por el enviado estadounidense para la crisis yugoslava, Charles Redman.

También acudieron a la cita los dirigentes de la autoproclamada República de Herzeg-Bosnia Mile Akmadzic y Kresimir Zubak.

Según Redman, se trata de conversaciones muy serias, los negociadores se conocen bien y vienen bien preparados. Ahora será necesario convertir el acuerdo preliminar conseguido en Washington en una base para redactar un borrador para un documento constitucional.

Las negociaciones, fruto de ese acuerdo que alcanzaron el martes pasado el primer ministro bosnio, Haris Siladjzic, el titular de Asuntos Exteriores de Croacia, Mate Granic, y el líder de los croatas bosnios, Kresmir Zuback, deben acabar en principio antes del 15 de marzo.

Muchos son, sin embargo, los interrogantes que plantean las negociaciones, ya que hasta el momento no está, por ejemplo, claro con qué territorios se va a crear la proyectada federación en esa antigua república yugoslava.

Algunos medios de comunicación croatas hablan de una confederación croato-bosnia que tendría 7,2 millones de habitantes, de los que el 61 por ciento (unos 4,39 millones) sería croata, el 22 musulmán (1,61 millones) y el resto de otros grupos étnicos o religiosos.

Vincula su participación al cumplimiento de varias peticiones

El partido zulú Inkata se inscribe para las elecciones de abril en Sudáfrica

Ulundi (Sudáfrica), (EFE).- El partido conservador zulú Inkata decidió ayer, inscribirse provisionalmente para las elecciones de abril próximo, las primeras en las que la población negra de Sudáfrica podrá votar.

La decisión, adoptada por el comité central y anunciada seis horas antes de que venza el plazo de inscripción, respalda una propuesta del líder de Inkata, Mangosutu Butelesi, quien comunicó esa intención el martes pasado, después de una larga reunión con Nelson Mandela, presidente del Congreso Nacional Africano (CNA), su principal rival político entre la comunidad negra.

La participación definitiva de Inkata en los comicios está supeditada a que un grupo de mediadores internacionales intervenga para buscar una solución constitucional a las reivindicaciones de autodeterminación de los zulúes.

Según un comunicado de Inkata, esa mediación tendrá como fin enmendar la Constitución y racionalizar el proceso y el calendario electorales para que los acuerdos constitucionales se traduzcan en unos comicios libres y transparentes, en los que todos los partidos compitan en igualdad de condiciones.

También se recurrirá a los mediadores para ver qué medidas puede adoptar el rey zulú, Goodwill Zueletini, para garantizar los intereses del reino de Zululandia, que ocupa buena parte de la provincia oriental de Natal.

INVESTIGACION DE LA VIOLENCIA

Asimismo, el partido zulú quiere que se recurra a los mediadores internacionales para resolver conflictos e investigar casos de violencia criminal.

Inkata pedirá a sus aliados en la Alianza de la Libertad -el Frente Popular Afrikaner, coalición de partidos de la extrema derecha blanca, y el Estado seudoindependiente de Bofutatsuana- que respalden su iniciativa y cooperen con él para llegar a una meta satisfactoria.

Sin embargo, Inkata señaló que su registro provisional "no implica un cambio de postura de la organización de cara a sus exigencias básicas y no debe considerarse como posible aceptación de la Constitución provisional", rechazada por Butelesi desde el principio.

Los conservadores negros dejaron claro que sólo participarán en las elecciones después de la mediación internacional sobre las divergencias constitucionales y el proceso y calendario electorales.

Los votos en el Consejo de Ministros y la cuestión pesquera, obstáculos a la ampliación de la UE

Cristina GALLACH

Bruselas, (EFE).- La recta final de las negociaciones de ampliación de la Unión Europea (UE), ya concluidas con Finlandia, Suecia y Austria, se ha convertido en una batalla por los votos en el Consejo de Ministros, y otra por la pesca, entre España y Noruega.

"Sin votos y sin peces no hay ampliación", simplifican fuentes diplomáticas españolas, que auguran, "con toda probabilidad, un choque", la próxima semana en Bruselas cuando se llegue al momento de la verdad.

Los ministros de Exteriores deberán abordar las dos cuestiones el lunes y martes, la primera entre los Doce, y la segunda con la delegación noruega, que hasta ahora se ha mostrado poco flexible.

Poco a poco, España ha cedido en la larga lista de condiciones para aceptar a los cuatro países ricos de la EFTA al club comunitario, pero en las dos pendientes no parece dispuesta a dar marcha atrás, y la ha convertido en una cuestión de Estado.

España y Gran Bretaña están solas en sus posiciones sobre los votos en el Consejo de Ministros, un asunto aparentemente trivial pero de gran trascendencia, y que puede echar a perder los acuerdos ya alcanzados con los dos países nórdicos y con Austria.

Londres y Madrid se niegan a que la "minoría de bloqueo" pase de los 23 votos actuales a los 27 previstos, si se hace una trasposición mecánica del impacto que tendrá la entrada de los cuatro países en el complejo sistema de toma de decisiones.

M.C.D.2022

Wei Jingshen, disidente chino detenido ayer por la policía de aquél país.- (Foto REUTER)

Masivas detenciones en Pekín para silenciar la oposición al régimen

EEUU amenaza a China con retirarle el estatus de Nación Más Favorecida

Begoña Ruiz de INFANTE

Pekín, (EFE).- La policía china prosiguió ayer, con las detenciones de disidentes ante la inminente sesión del Parlamento y en claro enfrentamiento con las advertencias de EEUU, que han vinculado la renovación del estatus de Nación Más Favorecida (NMF) a China con la mejoría de los derechos humanos.

Entre los detenidos de ayer figura el emblemático disidente Wei Jingshen, liberado en septiembre de 1993, tras permanecer casi quince años en prisión por su papel en el movimiento del Muro de la Democracia de 1979 y sus críticas al máximo líder chino, Deng Xiaoping.

Wei, que después de su liberación ha permanecido muy activo, había comenzado una campaña a favor de la liberación de Qin Yongmin, arrestado y recluido en un campo de trabajo por expresar su oposición a la candidatura de Pekín a los Juegos Olímpicos del año 2.000.

El activista realizó la pasada semana en las páginas de "The New York Times" un llamamiento al Comité Olímpico Internacional para que intervenga en favor de Qing apelando al "espíritu olímpico".

Asímismo, desoyendo las advertencias de la policía china, Wei se entrevistó con el subsecretario estadounidense para asuntos humanitarios, John Shattuck, que permaneció en Pekín dos días para exponer a las autoridades en qué consistían los progresos a los que aludió el presidente Clinton para renovar el estatus de aranceles preferenciales a los productos chinos exportados a EEUU.

Shattuck, desde Shanghai y en una nota dada a la prensa extranjera en Pekín, renovó ayer, tras conocer la noticia de las detenciones, su llamamiento a las autoridades chinas "para que liberen a aquellas personas encarceladas por la expresión pacífica de sus puntos de vista".

Según ha declarado un amigo del disidente Wei, éste realizó una serie de llamadas desde la comisaría de policía para cancelar todas sus citas a partir de hoy sábado, ya que no sabía cuándo sería puesto en libertad.

SESION PARA LA INVESTIDURA

La detención es considerada en medios de la disidencia un intento de mantener a Wei alejado de la prensa internacional durante la celebración de la sesión del Parlamento, que se abrirá el 10 de marzo, un día antes de la llegada a Pekín del secretario de Estado norteamericano, Warren Christopher.

De forma más sutil actuó la policía con el joven Wang Dan, líder del movimiento estudiantil de Tiananmen en favor de la democracia, cuando el pasado miércoles le detuvo y le "aconsejó" abandonar Pekín por unos días.

Wang, que fue liberado en febrero de 1993 después de pasar más de tres años de prisión, ha dicho que se negó a abandonar la capital.

Asímismo la asociación humanitaria "Asia Watch" confirmó ayer la detención de otros dos disidentes, Qian Yumin y Bao Ge, mientras fuentes de la Universidad de Pekín confirman la detención del profesor de derecho Yuan Hongbing, y se rumorea la detención de un compañero de éste, el estudiante de cursos de postgrado Wang Jiaqi.

Bao Ge es un profesor e investigador de la Escuela de Medicina de Shanghai que inició una huelga de hambre en junio pasado, en apoyo a la liberación de un disidente no mencionado por la organización humanitaria.

Qian Yumin es un antiguo miembro de la ya desmantelada Federación Autónoma de Trabajadores de Pekín, un sindicato alternativo creado durante el movimiento en favor de la democracia de 1989, al igual que Zhou Guoqiang, también detenido ayer por presunta "propaganda revolucionaria".

¡¡ATENCION!!

Aviso a los lectores de

EL DIARIO PALENTINO

Todos los domingos entregamos un fascículo de

LAS CATEDRALES DE CASTILLA Y LEON

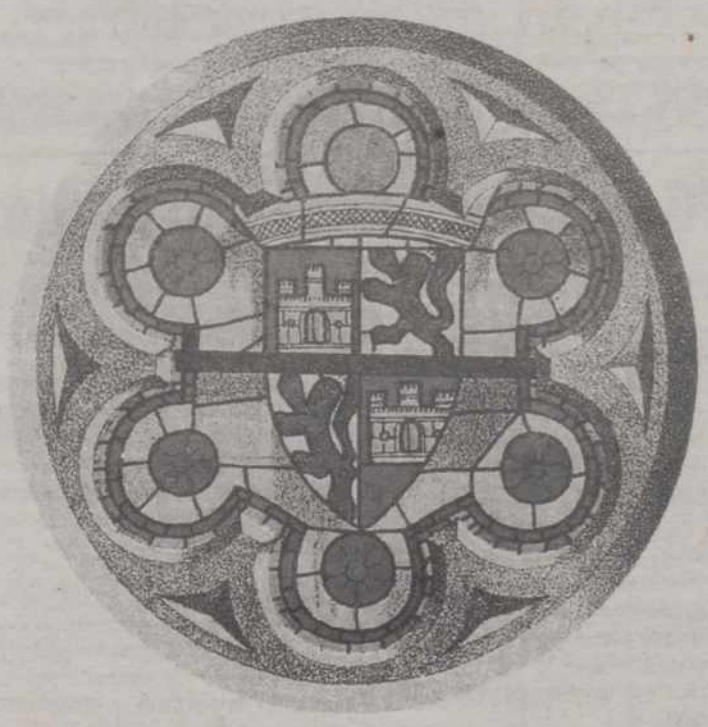

Patrocinado por

Caja España

Junta de Castilla y León

M.C.D.2022

Dos policías israelíes matan a dos palestinos en la Cisjordania ocupada

La OLP anuncia un acuerdo sobre seguridad palestina que cuenta con el envío de fuerzas internacionales

Washington, (EFE).- Las Naciones Unidas se encuentran próximas a un acuerdo sobre una propuesta para el establecimiento de una presencia internacional armada en los territorios palestinos ocupados por Israel, informó ayer viernes, el enviado de la Organización para la Liberación de Palestina (OLP), Nabil Shaath.

Trás reunirse con el secretario de Estado norteamericano, Warren Christopher, Shaath dijo que pese a la proximidad de un acuerdo, aún se siguen discutiendo las fechas y los detalles para la puesta en marcha de este plan, pero insistió en que ha de incluir personal de seguridad armado.

Entre los detalles que son discutidos, dijo Shaath, está el tipo de armamento que llevará ese personal de seguridad.

"Existe un verdadero esfuerzo por lograr una resolución ayer mismo" en el Consejo de Seguridad de las Naciones Unidas que condene la matanza de musulmanes perpetrada la semana pasada por un extremista judío en una mezquita de Hebrón, en Cisjordania, agregó.

Shaath indicó que la resolución de las Naciones Unidas " establece los requisitos para que el pueblo palestino reciba una satisfacción, incluyendo una presencia internacional en los territorios ocupados que proporciones seguridad a los palestinos".

Por otra parte, guardias de frontera israelíes mataron ayer viernes, a dos palestinos en la ciudad de Naplusa, en Cisjordania ocupada, informó la radio del Ejército de Israel.

La emisora explicó que uno de los palestinos muertos iba armado, pero no indicó en qué circunstancias murió el segundo de ellos.

Otros dos palestinos fueron muertos en la franja de Gaza ocupada. Uno de ellos murió a manos de colonos judíos a los que atacó con un puñal, y el segundo fue alcanzado por los disparos de un soldado israelí al que intentó atacar con un cuchillo.

Miles de personas se manifestaron en El Cairo en recuerdo de las víctimas de la Mezquita de Hebrón, con proclamas en contra del Gobierno de Israel.- (Foto AP)

Violentas manifestaciones en El Cairo

El Cairo, (EFE).- La fuerzas de seguridad egipcias han disuelto con gases lacrimógenos numerosas manifestaciones de miles de personas, de las programadas para ayer en la capital egipcia después de la oración del viernes.

Según fuentes de la policía, los agentes utilizaron gases lacrimógenos cuando miles de fieles musulmanes intentaron lanzarse en manifestación en las afuerzas de la mezquita de Al Azhar, después de la oración en solidaridad con los palestinos de los territorios árabes ocupados y en protesta por la matanza de Hebrón del viernes pasado.

La mezquita de Al Azhar se encuentra en el mismo recinto de la Universidad del mismo nombre - la más antigua del mundo musulmán-, situada en el centro de la capital y al lado del barrio de Jan el Jalili, uno de los más típicos y otrora frecuentado por los turistas extranjeros.

Los manifestantes gritaban eslóganes contrarios a Israel y lanzaban consignas de venganza por la matanza de los palestinos en la mezquita de Abraham, en Hebrón, por un colono israelí.

"No a la paz, no a la reconciliación con los enemigos de Dios", se lee en una pancarta que portaban los manifestantes en una de las manifestaciones supervisadas y dirigidas por militantes islamistas.

Manifestaciones similares tuvieron lugar en la calle Ramsés, donde los líderes de los partidos de la oposición encabezaron las marchas, en las que participaron miles de personas.

La manifestación de la calle Ramsés se dispersó pacíficamente y la policía no tuvo que intervenir, según testigos presenciales. Asimismo varias marchas tuvieron lugar también en el barrio de Imbaba de El Cairo, en el distrito de Guiza, Kit Kat, y otras zonas de la capital.

Yeltsin pide un pacto social para conseguir la paz civil

Moscú, (EFE).- El presidente de Rusia, Borís Yeltsin, abogó ayer, por un amplio pacto para garantizar la paz civil en el país, al tiempo que exigió al Gobierno aminorar el impacto de las reformas económicas en el nivel de vida de la población.

Yeltsin inauguró ayer una reunión ampliada del Gobierno ruso dedicada a la situación económica del país con un discurso programático que, al parecer, traza las líneas generales para los 28 meses que le restan de mandato.

Según el "número uno" del Kremlin, el presidente, las dos cámaras del Parlamento, el Gobierno, los partidos políticos y organizaciones sociales de Rusia deben adoptar un "memorándum de paz civil".

El documento debe contener, además de una declaración de intenciones, los mecanismos que sancionen el incumplimiento de las decisiones adoptadas.

Yeltsin añadió que en la situación actual se requiere un enfoque común para solucionar los problemas económicos, ya que existe la amenaza de una nueva escala de confrontación.

"Me refiero, en primer lugar, a la amnistía política (a los dirigentes de la resistencia armada a la disolución del Sóviet Supremo). Tengo plena conciencia de cuán contradictoria ha sido la decisión de la Duma", dijo Yeltsin.

"Sigo considerando que (al aprobar y hacer efectiva la amnistía) se cometieron violaciones a la Constitución, a las leyes y a las normas de la moral", puntualizó el presidente ruso.

"La amnistía me puso ante el difícil dilema de optar por una nueva división, una nueva escalada de lucha irreconciliable o, a pesar de todo, por conservar e incrementar la base para el entendimiento, la colaboración", explicó.

El "Columbia" despegó con éxito

5 astronautas realizarán durante 14 días experimentos científicos en el espacio

Cabo Cañaveral (EEUU), (EFE).- Los cinco astronautas que viajan a bordo del "Columbia", cuyo lanzamiento ayer desde el Centro Espacial Kennedy fue perfecto, realizarán durante 14 días valiosos experimentos científicos y allanarán el camino para la construcción de la plataforma orbital ruso-norteamericana para 1997.

Los fuertes vientos que el jueves impidieron el lanzamiento del "Columbia" amainaron ayer lo suficiente para que desde la torre 39B se consiguiera lanzar al espacio con éxito y a la hora prevista, las 08:53 hora local (13,53 GMT), la nave más veterana (16 vuelos) del Proyecto Shuttle de transbordadores espaciales.

A bordo se encuentran cuatro astronautas veteranos de dos misiones, el comandante John Casper, y los especialistas Marsha Ivins, Charles Gemar y Pierre Thout, además del piloto Andre Allen, que sólo ha participado en una.

"'Columbia' y su tripulacion están de nuevo en el espacio", dijo el comandante Casper poco después de que la nave se elevara y soltara los cohetes de propulsión recuperables sobre el Atlántico.

PLATAFORMA ORBITAL

A comienzos de esta semana, Casper había calificado esta misión de "nuevo paso" hacia la fabricación de la plataforma orbital, que se ha retrasado por los recortes presupuestarios, pero que, tras los acuerdos de los gobiernos ruso y estadounidense, podrá ser una realidad a partir de 1997.

Quizá por eso, de las numerosas tareas que los astronautas efectuarán estas dos semanas, destaca la investigación sobre nuevas técnicas de ensamblaje de estructuras prefabricadas que podrán servir para la plataforma y el perfeccionamiento del uso del brazo mecánico articulado de la zona de carga del transbordador.

Las investigaciones científicas que desarrollarán los cinco astronautas están valoradas en cien millones de dólares.

De los 11 experimentos principales que se efectuarán dentro del "Columbia", como parte del llamado "Cargamento de Microgravedad-2" que llevan a bordo, casi todos estarán controlados desde tierra firme.

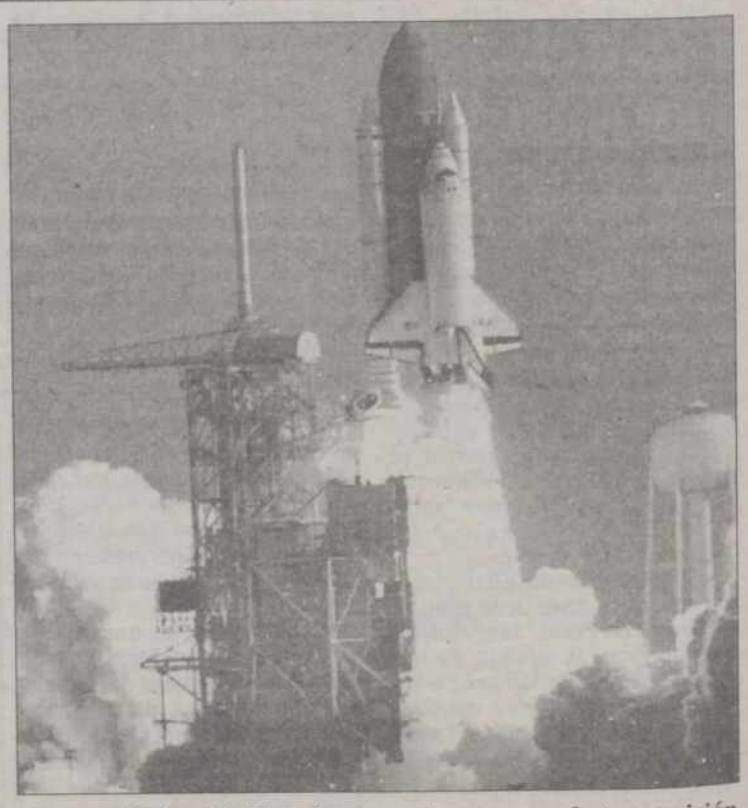

La nave "Columbia" inició con un despegue perfecto su misión espacial.- (Foto REUTER)

M.C.D.2022

Lalo, a la izquierda, y Estilito García, a la derecha, piden apoyo a los aficionados el domingo para tratar de vencer al Bermeo y crear ilusión. (Fotos LUIS)

La plantilla está más motivada que nunca y existe competencia sana por tratar de hacerse con un puesto

Entrenador y presidente del Palencia piden el apoyo de la afición ante el Bermeo

Lalo y Estilito García quieren que el equipo devuelva la ilusión perdida a un público que debe responder como antaño

J. Benito IGLESIAS

El encuentro del domingo a partir de las 5 de la tarde en "La Balastera" frente al Bermeo ocupa y preocupa a jugadores, entrenador y presidente del C.F. Palencia, quienes esperan - y esta vez parecen no existir excusas - el respaldo mayoritario e incondicional de una afición adormecida a la que el tiempo - si no se tuerce - casi primaveral debe invitar a poblar mayoritariamente las gradas del vetusto campo municipal. Los abonos para los cinco últimos partidos de liga en casa, y los precios populares son otros aditamentos a tener en cuenta, al igual que la visita del segundo clasificado en la tabla y revelación del Grupo II de Segunda B.

El presidente del C.F. Palencia manifestó ayer a este periódico que "*todos los jugadores deben dejarse el pellejo ya que el Bermeo es un enemigo de cuidado, pero al que se puede ganar con el coraje que debe caracterizar a nuestra plantilla, que seguro tiene más ganas que nunca de agradar a la afición*".

Estilito García Osorno - que no pudo debutar con victoria en el palco frente al Utebo en un horroroso partido para olvidar - hace un llamamiento especial a los afcionados ante la trascendencia del choque apuntando que "*he dicho por activa y por pasiva que el club no es mío ni de la directiva sino de todos los palentinos. Si queremos estar más arriba hay que mojarse ya que este toro - por el Palencia actual - tiene los cuernos muy afilados, y yo no me tiro al ruedo sin capote*".

Los precios se han establecido con sensible rebaja: 1.300 pesetas la tribuna y 500 la general, pagando los socios en jornada económica 600 pesetas en tribuna y 400 en general. Los niños hasta 14 años accederán gratis, existiendo precios especiales para jovenes hasta 18 años, mujeres y jubilados.

MOTIVACION ESPECIAL

En los deportivo el vestuario está como nunca y los jugadores ayer dedicaron el entrenamiento a sesiones de velocidad, partido de 25 minutos y tiros a puerta. Hay motivación especial para este partido y "picadillas" por hacerse con sitio en el equipo. Lalo resaltó ayer "*el buen momento físico que atravesamos en contraste con el bajón de otros equipos y la buena racha de resultados, lo que contra el Bermeo puede favorecernos*".

El técnico morado considera prioritario el apoyo de la afición el domingo, "*ya que el equipo merece un espaldarazo ante un calendario muy complicado en los tres últimos partidos. El Bermeo está arriba por méritos propios pero en su casa merecimos más y los fallos infantiles nos lo impidieron. Los gritos de la afición pueden ayudarnos a superar a los vascos*".

Lalo - que resaltó las ganas e ilusión, como si fueran auténticos juveniles, de Cano y Patri en los entrenamientos de esta semana - formará ante el Bermeo con Bilbao, Miguel, Fernando, Gorka, Fran, Lolo, Santi Villahoz, García, Javi de la Torre, Francis Olea y Francisco. Para el banquillo están citados Paco, Catón, Martín, Tarilonte y Félix

1ª Regional Provincial de Fútbol

El C.F Palencia juega el domingo a las 5 en Torquemada

Mañana domingo, a partir de las 5 de la tarde, se enfrentan en Torquemada el equipo titular de la localidad y el C.F. Palencia en la vigésima jornada de 1ª Regional Provincial. La moral es grande en los morados tras jugar el pasado domingo un gran partido en Carrión, pero el encuentro frente al Torquemada es para éste último equipo muy especial, poniendo más interés que en ningún otro.

El Palencia formará con Alberto, Niño, Oscar, Castellanos, Mario, Marcos, José, Luis, Soto, Michel y Hernández. Para el banquillo están citados Brita, Richard, Rubén y Monés. La plantilla desea ofrecer el triunfo a su jugador Gutiérrez, cuyo padre fallecía recientemente.

La fase de ascenso era el objetivo, aunque distintos problemas lo han impedido

El Voleibol La Salle concluye hoy la liga de 2ª masculina en Segovia

El Club Voleibol La Salle disputa hoy sábado, a las 20,30 horas en Segovia, el último encuentro de la liga masculina de 2ª División. La clasificación final - que no depende de este partido - si no ha sido buena se debe, además de a la mala suerte, a las lesiones y las ocupaciones laborales que han mermado a la plantilla, incluyéndose en la misma hasta a 8 juveniles. Igualmente, han influído los arbitrajes, que no han estado a la altura de las circunstancias y han perjudicado ostensiblemente a los palentinos.

La última jornada, en encuentro contra el conjunto representativo de Segovia, no se presenta fácil en cuanto a una posible victoria. La calidad técnica de los segovianos es indiscutibe, y pueden influir en contra los arbitrajes caseros que sufren habitualmente los equipos visitantes, siendo éstos de calidad más que dudosa.

Por los palentinos formarán en el sexteto titular Gadea, Mazuelas, Jorge, Diego, Lorenzo y Raúl, quedando en el banquillo Julio y Roberto. Si La Salle impone sus armas de juego, como son ataques rápidos y efectividad en defensa, no tendrá muchos problemas en traerse la victoria para Palencia, quedando en cuarta posición con la cabeza bien alta, aunque el técnico Mazuelas ambicionaba las dos primeras posiciones que daban el pase a la fase de ascenso a 1ª División Nacional.

Este partido, último de la liga, servirá también para que los juveniles que integran el Club Voleibol La Salle se preparen de cara a un próximo compromiso fijado en el sector de Castilla y León, en el que se enfrentarán a los campeones provinciales de la Comunidad Autónoma, con expectativas muy alentadoras de cara a realizar un digno papel.

El conjunto colegial, al finalizar la competición, pretende agredecer todo el apoyo recibido, tanto de los medios de comunciación por informar de sus actuaciones a lo largo de la geografía castellano-leonesa, como de la casas colaboradoras, que han contribuído a relanzar el deporte del voleibol.

El domingo, VIII Triatlón Blanco

Buenas condiciones de esquí para el fin de semana en Alto Campoo

Las previsiones de hoy sábado y mañana domingo en la estación cántabra de Alto Campoo para la práctica del esquí son muy favorables, estando los accesos abiertos y funcionando los remontes en un 90 por ciento con 3 telesillas y 5 telesquís, así como 7 pistas.

El total de kilómetros esquiables es de 15, la calidad de nieve primavera y su espesor de entre 40 y 140 centímetros según cotas de altitud.

Por otro lado, el domingo se celebra el VIII Triatlón Blanco Reinosa-Alto Campoo. Debido a ello, la carretera que une el municipio campurriano con la estación invernal permacerá cerrada para los participantes entre las 11,30 y 14,30 horas.

M.C.D.2022

Deberá presentar una oferta a la Federación Española, que sabe de su interés por escrito

La Delegación Palentina de Baloncesto aspira a organizar un encuentro del preeuropeo entre España e Israel

Se celebraría probablemente el 16 de noviembre si las instituciones locales, provinciales y regionales se "mojan"

J. Benito IGLESIAS

La Delegación Palentina de Baloncesto montó ayer una improvisada conferencia de prensa donde, "*ante las últimas noticias surgidas al respecto*", quiso dejar patente el hecho de que pretende traer a la capital un encuentro de la Fase Previa del Campeonato de Europa que hipotéticamente se jugaría entre España e Israel el próximo 16 de noviembre. El proyecto está aún en "mantillas", habiéndose confeccionado un presupuesto de entre 10,5 y 11 milones de pesetas, siendo condición "si ne qua non" el apoyo económico institucional.

Un momento de la conferencia de prensa en la Delegación Palentina de baloncesto. (Foto LUIS)

El presidente de la Delegación Palentina de Baloncesto, Rufino García, confirmó ayer que el organismo que dirige ha mostrado "*especial interés*" en traer a Palencia un encuentro de la selección española que dirige Lolo Sáinz, pero matizando que es prioritario el apoyo de las Administraciones local, provincial y autonómica, a las que ya se ha cursado un borrador con un presupuesto de entre 10,5 y 11 milones de pesetas, de los cuales 6 serían aportados por Ayuntamiento, Diputación y Junta de Castilla y León, que ya han contestado con un sí condicionado a que todas las instituciones aporten su parte alícuota para traer al combinado nacional a Palencia. Otros 4 millones de pesetas provendrían de la taquilla.

Rufino García quiso aclarar que "*hemos sido nosotros los que nos hemos dirigido a la Federación Española para decir que queríamos organizar el partido y no al contrario. Ahora debemos presentar una oferta en plica cerrada, pudiéndolo hacer también otras provincias que estén interesadas en organizar el encuentro*".

Por su parte, el directivo de la Delegación Palentina de Baloncesto, Mariano López Ortega, señaló ayer que "*el prsupuesto teórico y el montaje de la organización lo hemos calculado en 10,5-11 millones de pesetas* - al parecer la selección cobra ya 8 millones de pesetas sólo por venir - *partiendo de una oferta fija de 8 millones, más 800.000 pesetas de alojamientos, publicidad y carteles 400.000, atención organizadores 250.000, atención partido 120.000, y seguridad privada 150.000*".

Mariano López Ortega dijo que al Ayuntamiento - que aporta la infraestructura del pabellón - "*no se le ha exigido que coloque canastas nuevas, ya que su intención era instalarlas para el torneo de ferias*".

Finalmente, Rufino García señaló sobre el deseo de traer el España-Israel a la capital que "*todo depende de que otra provincia no supere nuestra oferta económica en la Federación Española de Baloncesto, aparte de las ayudas instucionales ya solicitadas, sin las que no podríamos optar lógicamente a organizar un evento de estas características, que todos queremos para Palencia*".

El Club Ciclista Aguilarense realizó la presentación de sus equipos para la temporada 94

Con la presencia de 250 personas en la Discoteca "Laser'2"

El jueves, día 3 de marzo, a las siete de la tarde, en la Discoteca Laser'2 de Aguilar de Campoo, el Club Ciclista Aguilarense "Alberto Fernández" realizó la presentación de sus equipos, de cara a la temporada 1994.

Con la presencia de más de 250 personas, entre las que se encontraban los regidores del ciclismo y provincial, así como representantes de distintos clubs de Palencia y Cantabria, y por supuesto del Ayuntamiento de Aguilar de Campoo, se dio comienzo a la presentación.

La mesa presidencial estuvo compuesta por Froilán de la Hera y José Amor Rodríguez, alcalde en funciones y concejal de Deportes, respectivamente; Francisco Bravo y Ricardo Martín, presidentes de las Federaciones de Ciclismo de Castilla y León y Palencia; Isidro Fernández y Alberto Fernández, padre e hijo del malogrado Alberto Fernández; Fernando Expósito, de la S.D. Expósito, en representación del ciclismo palentino y Miguel Prado, vicepresidente del C.C. Aguilarense.

Tras una introducción, en la que entre otras cosas, se disculpó la no asistencia de personas que habían hecho intención de asistir a este acto y que por distintas circunstancias les había sido imposible asistir: Javier Mínguez y Marino Alonso de la S.D. Banesto, Alfonso Gutiérrez del Artiach, Sr. Viota (presidente de la Federación Cántabra de Ciclismo) y C.C. Chiqui.

Se pasó seguidamente a presentar a los componentes de los equipos que este club presenta para esta temporada:

Escuela de Ciclismo, patrocinada por Caja España: infantiles: Juan Martín González y Javier Morante Ortega; alevines: Rubén Gutiérrez Touris; principiantes: Daniel Alvarez Gutiérrez, Eduardo Fombellida González, Eduardo Martín González y Sergey Sanz Gómez.

En el equipo de cadetes, patrocinado por Galletas Fontaneda: Ernesto Alvarez, David Gutiérrez, Francisco Javier Martín, Sergio Robles y Pedro Luis Ceballos como cadetes de segundo año; Oscar Asenjo Becerril, Jaime Diez Fontaneda y Francisco Javier Verdial de primer año.

En el equipo de juveniles, patrocinado también por Galletas Fontaneda: Luis Vicente Aparicio, Angel Francisco Fernández, Francisco García, Francisco Javier Marcos, Gregorio Serna, Rafael Reboredo, Héctor Delgado, Alvaro Ruiz y Luis Angel Peláez.

Para el equipo de Mountan-Bike, patrocinado por Constructora Prodiso: Miguel Gutiérrez, Pedro Antonio Salcedo, Mikel Gómez, Giovanni Varona, Raúl Varona, Manolo González y Manuel Maté.

Por parte del Club Ciclista Aguilarense, se planteó el objetivo para este año, de conmemorar el X Aniversario del fallecimiento de Alberto Fernández y su esposa Inmaculada, con una serie de actos a lo largo del año: Memorial "Alberto Fernández" de Cicloturismo a celebrar los días 25 y 26 de junio, una prueba de aficionados a celebrar hacia final de temporada estando sin concretar todavía la fecha, y una Gran Fiesta de Ciclismo en Aguilar de Campoo, en una fecha próxima al 14 de diciembre, en la que se pretendería reunir en esta localidad, a todas las personas vinculadas al mundo del ciclismo y afición, que quisieran rendir homenaje en este X Aniversario, al gran ciclista que fue Alberto Fernández.

Ricardo Martín, presidente de la Federación Palentina de Ciclismo, asistió a la presentación del Club Aguilarense

Finalizó el acto con la intervención de Francisco Bravo, y el resto de componentes de la mesa, que fueron expresando su sentir a los aficionados y ciclistas presentes, entre las que destacaron las frases de elogio y apoyo a la labor que se realiza en esta localidad en pro de este deporte, así como el agradecimiento a todas las entidades públicas y privadas sin cuyo apoyo económico sería imposible realizar esta labor y a los aficionados presentes, se llegó al cierre del acto, que fue realizado por el alcalde de la villa en funciones Froilán de la Hera.

M.C.D.2022

REGIONAL PREFERENTE GRUPO A

Mediavilla podría dejar el banquillo

Problemas extradeportivos en el Barruelo ante la visita del Villarcayo

J.C.

Muchos y variados son los problemas por los que atraviesa el C.D. Barruelo, ya que a los estrictamente deportivos se suman ahora otros extradeportivos y que se venían produciendo desde hace algunos meses.

Mediavilla

Nuevamente el refrán de "a perro floco todo son pulgas" se confirma una vez más, pues el equipo barruelano, además de ser el colista del grupo, no cuenta para el partido del domingo con gente suficiente para alinear a once jugadores en el equipo titular.

A las bajas por tarjetas de Félix, Dioni, José, Amador e Infante, se les añaden las ya habituales de Octavio, Nani y Pasines, de quienes el míster del C.D. Barruelo viene prescindiendo después de haber tenido serios problemas con ellos.

Estas circunstancias hacen que Nacho Mediavilla solo disponga de 9 hombres para el encuentro que disputan mañana contra el Villarcayo, a partir de las 16,45 horas.

El técnico palentino facilitó al presidente del club, Cata, la lista de convocados compuesta por Carlos, Guti, Nacho, Gabe, Nino, Mediavilla, Cata, Pedro y Emilio, aunque este último es duda.

No obstante el presidente parece dispuesto a convocar, a título personal y contra la opinión del míster, a Octavio, Nani y Pasines. De producirse esta circunstancia Nacho Mediavilla no se sentaría en el banquillo.

Incluso el entrenador palentino no descarta la posibilidad de abandonar la disciplina barruelana si el presidente decide convocar a este trío, pues prefiere jugar con nueve que hacerlo con once si entre ellos se encuentran Octavio, Nani y Pasines. Mediavilla cree que durante la temporada estos tres jugadores no han mostrado la misma responsabilidad y predisposición que el resto de sus compañeros.

Habrá que esperar hasta mañana para ver lo que sucede en La Camareta, ya que lo único que le faltaba al conjunto norteño es que a su mala clasificación se añadan estos problemas extradeportivos que ponen en peligro la continuidad del club en la categoría.

El partido de la jornada

A las 16,30 horas en el Municipal osornense

El C.D. Velilla intentará dar la sorpresa ante el C.D. Osorno

Jorge CANCHO

El C.D. Osorno y el C.D. Velilla disputan mañana, a partir de las 16,30 horas, el partido más interesante de esta vigésimo cuarta jornada del Campeonato de Liga de Regional Preferente.

Los puntos en juego son trascendentales tanto para uno como para otro equipo, si bien quizá tengan mayor valor para el Velilla al encontrarse todavía inmerso en los puestos de descenso.

El Osorno afronta este compromiso con muchas bajas así como con un buen número de jugadores que serán duda hasta última hora ya que Juan, López y Valderde se encuentran algo tocados, mientras que Sasi, por tarjetas y Chapa y Jesús por lesión se perderán el derby.

Marce, técnico del Velilla, recupera para este encuentro a Paco y Fidel, ambos sancionados la pasada semana, y Santiago González, míster osornense podrá contar con Carlos.

La alineación local más probable estará integrada por *Pisa Primo, Ernesto, Carlos, Sandín, Baños, Juanillo, Marcos, José, Guillermo y Willy*, mientras que el Velilla hará lo propio con *Chomi, David, López, Chemari, Javi , Fidel, José, Macho, Moisés y Ares.*

López podría ser baja por lesión

En el banquillo del Osorno, en el caso de que los hombres que son duda no se recuperen, no habrá ningún jugador acompañando a Santiago González. Por su parte en el banquillo visitante estarán Manolo, Oscar, Juan y Alberto.

El técnico local aseguró que *"el encuentro se presenta difícil ya que el Velilla necesita imperiosamente los puntos y vendrá a Osorno a la desesperada"*.

La mayor preocupación del conjunto velillense se centra en López, si es que este hombre finalmente pudiera jugar el partido de mañana. Si finalmente se diera esta circunstancia Marce tiene previsto un marcaje especial sobre él ya que sería Paco el encargado de vigilarle durante todo el encuentro.

Arbitros para la próxima jornada

C.D. Villamuriel-C.D.- Becerril.- Miguel Diego (Palencia).

San Leonardo-Briviesca.- Cagigal Martín (Vallaodolid).

C.D. Barruelo-Villarcayo.- Iglesias Hernández (Soria).

Arenas-**C.D. Herrera.**- Polo González (Salamanca).

Cuéllar-Las Navas.- **Margüello Calvo (Palencia).**

C.D. Osorno-C.D. Velilla.- Cagigal Cosgaya (Palencia).

Villacastín-Valeránica.- Sánchez Martín (Salamanca).

La Granja-Avila.- Canal de las Heras (Palencia)

San Esteban-Tardajos.- Sanz Angulo (Burgos).

El técnico confía en ganar

El Herrera se desplaza a Arenas sin la alineación titular decidida

J.C.

El C.D. Herrera viaja mañana a tierras abulenses para enfrentarse a partir de las 17,00 horas al Arenas.

Lobera

Los de Ruiz afrontarán este encuentro con las bajas de José Carlos e Izquierdo al no haberse recuperado de sus respectivas lesiones, mientras que Carlos es alta tras cumplir la sanción impuesta por el Comité de Competición.

En principio el técnico herrerense no tiene muy claro a los hombres que configurarán la alineación titular, si bien la misma saldrá de entre éstos doce jugaroes: Michel, Lobera, Guillermo, Quique, Casado, Javi, De la Parte, César, Nacho, José, Olea y Domingo.

Este encuentro no llega en el mejor momento para el conjunto palentino ya que atraviesa por un bache que se prolonga desde hace tiempo, como lo demuestra la pírrica victoria conseguida el pasado domingo en "El Parque " ante el colista.

No obstante Javier Ruiz cree que sus muchachos pueden conseguir un buen resultado ante el Arenas, pues en su opinión el equipo abulense, no es un conjunto difícil.

Quizá el inconveniente más grande que ve el técnico herrerense y el que mayores quebraderos de cabeza le está creando, es el terreno de juego en el que deberán jugar mañana. Un campo de tierra que podría encontrarse embarrado a consecuencia de las lluvias caídas. *"Espero que mis hombres se aclimaten pronto a las condiciones del campo"*, dijo Ruiz.

El Herrera, tras su victoria del domingo y la derrota a domicilio del Osorno, vuelve a ser el primer equipo palentino clasificado en la tabla. El míster herrerense sigue pensando que si se consiguen sacan los dos puntos en este choque las posiblidades de ascenso seguirían latentes.

Hay que recordar que el Arenas ocupa la décimocuarta posición en la clasificación con "19-5" y que en su feudo ha conseguido seis victorias, tres derrotas y otros tres empates. Como dato curioso significar que los dos equipos palentinos que han visitado hasta la fecha el campo abulense perdieron frente al Arenas.

Encuentro de máxima rivalidad provincial en "La Aguilera" entre el Villamuriel y el Becerril

J.C.

Otro interesante encuentro será el que disputen mañana domingo en "La Aguilera" el C.D. Villamuriel y el C.D. Becerrill. Para este choque, que dará comienzo a partir de las 16,45 horas, el Villamuriel cuenta con todos sus efectivos después de recuperar al sancionado Ismael y al lesionado Toño II. El Becerril por contra cuenta con las bajas de Miguel, Teo, Zapa y Andrés, todos ellos por lesión, pero sin embargo será alta Fabio después de recuperarse de sus dolencias.

De momento Chema Torres no sabe con exactitud los hombres que saltarán al rectángulo de juego aunque con toda probabilidad serán: *Anselmo, Tadeo, Amador o Luis, Ostrowski o Amador, Toño I, Juanjo, Ladis, Chusma, Hinojal, Carlos o Toño II y Ramón.* Los tres descartados se sentarán en el banquillo de suplentes junto a Manuel y Cuevas.

Menos dudas tiene el técnico del C.D. Becerril, Alfredo Merino, para confeccionar el once titular. Con toda seguridad y salvo cambios de última hora el Becerril formará con *Ricardo o Juan Antonio, Santi, Fabio, César, Riol, Pajares, Miguel Angel, Rolo, Javitín, Michel y Joaquín.* Esperando su oportunidad en el banquillo estarán el descartado y Chini, Oscar, Roberto y Gil.

En este encuentro no hay un claro favorito, pues el Villamuriel y el Becerril ocupan la décima y décimosegunda posición respectivamente en la tabla con "23-1" y "22-2".

Ambos técnicos reconocieron que los puntos que hay en juego en el derby son importantes ya que a estas alturas de la temporada el golaverage empieza a tenerse muy encuenta.

Por último reseñar que el encuentro disputado por el Villamuriel y el Becerril en la primera vuelta finalizó con empate a un gol.

M.C.D.2022

Baloncesto

Madrid - Barcelona y Taugrés - Estudiantes, por un puesto en la final de la Copa del Rey en Sevilla

José Antonio PASCUAL

Sevilla, (EFE).- Los partidos Real Madrid-Barcelona y Taugrés Vitoria-Estudiantes serán las semifinales de la Copa del Rey de baloncesto, que se disputarán hoy en el Palacio de los Deportes de Sevilla.

Madridistas y barcelonistas vuelven a verse las caras esta temporada. Los primeros, tras eliminar sin grandes problemas al Coren Orense en Córdoba, y los segundos al derrotar con muchos aprietos en Málaga al Unicaja. En esta campaña, Clifford Luyk y Aito García Reneses ya han tenido ocasión de medirse en varias ocasiones. Tras una primera victoria barcelonista en cancha contraria, dos triunfos del Real Madrid casi consecutivos, con un Arvidas Sabonis inconmensurable, sirvieron para relanzar al conjunto de la capital de España, que actualmente parece ser el que se encuentra más en forma.

Sin embargo, en su último partido, correspondiente a la Liga Europea, el Barcelona consiguió el triunfo en el Sant Jordi y con ello su clasificación para los cuartos de final de la competición continental.

La principal preocupación para los de García Reneses es el poder de Sabonis. El lituano prácticamente le ha quitado el sueño al estadounidense Tony Massenburg.

La otra semifinal se presenta no menos apasionante. El Estudiantes tuvo un cuarto cómodo con el OAR Ferrol y busca su tercer título, y el Taugrés repite el éxito del año pasado, pero con el añadido de haber sorprendido al Joventut y estar pletórico de moral además, por su pase a la final de la Copa de Europa.

Hasta el momento, estudiantiles y vitorianos no se han enfrentado nunca en esta ronda. Los madrileños ya conocen las mieles del triunfo en esta competición, y el Taugrés busca el primer título.

Miguel Angel Martín ha intentado hacer olvidar a sus hombres el complicado momento por el que pasan en la Liga ACB, y necesita la recuperación del croata Danko Cvjeticanin, que frente al OAR no consiguió ni un punto.

Así, ambas semifinales, como es propio del torneo del "k.o." se presentan de difícil pronóstico, una por ser el "clásico" del baloncesto español, y otra por saber el rendimiento que ofrecerán vitorianos y estudiantiles.

Horarios de los partidos de hoy:

- 1a. semifinal: 18:30: Real Madrid-Barcelona
- 2a. semifinal: 20:30: Taugrés-Estudiantes.

RECORD.- El nadador Martín López Zubero, del Club Natación Sabadell, estableció ayer un nuevo récord de España en los 50 metros espalda con un registro total de 26.20, durante la segunda jornada de los Campeonatos de España de Natación disputados en Barcelona. (Foto EFE)

COSAS DEL FUBOL

Mauro Silva desconoce el interés del Fiorentina por su fichaje

MAURO SILVA DESCONOCE LAS NOTICIAS SOBRE SU FICHAJE POR EL FIORENTINA

La Coruña, (EFE).- El centrocampista del Deportivo Mauro da Silva ha manifestado a EFE que desconoce las pretensiones del Fiorentina italiano para hacerse con sus servicios.

Da Silva Gómez explicó que se encontraba tranquilamente en su casa cuando conoció estas noticias, que le cogieron de sorpresa. "De esto no sé nada y nadie habló conmigo en ese sentido", dijo.

Tras afirmar que tampoco su representante ha tenido contacto alguno para su posible fichaje por el fútbol italiano, Mauro da Silva declaró que se sentía muy cómodo en La Coruña y añadió que rumores similares ya se habían producido la pasada temporada.

Mauro da Silva Gómez, de 26 años, llegó al Real Club Deportivo de La Coruña en la temporada 1992-93 y tiene contrato con este equipo hasta 1997.

El jugador brasileño insistió en que se encontraba muy bien en La Coruña y que su único pensamiento ahora está en la Liga española y llegar a ser campeones, la ilusión de todos los jugadores del club.

"No tengo ninguna intención de salir de La Coruña -concluyó- y, además, tengo un contrato firmado aquí y hay que cumplirlo como tiene que ser".

VICTOR FERNANDEZ RENOVO POR DOS TEMPORADAS Y SOLANA POR TRES

Zaragoza, (EFE).- El entrenador del Real Zaragoza, Víctor Fernández, renovó ayer su contrato con el equipo aragonés por dos temporadas y el defensa Jesús Solana lo hizo por tres, siendo las primeras renovaciones que efectúa el club maño esta temporada.

Todavía queda pendiente la continuidad de jugadores tan importantes para el equipo como Poyet, Belsué o Gay, además de otros más, que ya han tenido los primeros contactos con el club aunque las ofertas que han recibido no han sido demasiado satisfactorias.

El entrenador ya había dejado entrever con anterioridad que el acuerdo de su continuidad en el club aragonés era total y que tan sólo faltaba plasmar en el papel la voluntad de ambas partes.

Con Solana la renovación ha sido muy rápida pues comenzó prácticamente esta misma semana y al parecer el jugador riojano ha rebajado el contrato que tenía anteriormente aunque ha mejorado la oferta que le había hecho el club, en cuanto a la duración del mismo, en una temporada.

MIGUELO FIRMO POR DOS TEMPORADAS POR EL REAL VALLADOLID

Valladolid, (EFE).- El lateral izquierdo del Real Valladolid Miguel Fuentes Vizner "Miguelo" llegó a un acuerdo con el presidente de la entidad y estampó su firma en el contrato para las dos próximas temporadas.

Miguelo llegó al equipo ya iniciada la temporada, recomendado por el ex entrenador Felipe Mesones para reforzar una corta plantilla, con tan sólo un contrato por partidos jugados.

Tras jugar en el centro del campo inicialmente, el actual técnico Pepe Moré lo reconvirtió para el lateral izquierdo, donde ha logrado sus mejores actuaciones, haciéndose con un puesto de titular.

El jugador alicantino, que ya conocía el fútbol de Primera División en el Sevilla, se mostró muy satisfecho por haber renovado con el Real Valladolid.

"Es un gran club, con la economía saneada, en el que me encuentro muy a gusto y no he dudado ni un momento en estampar mi firma para las dos próximas temporadas", afirmó el defensa.

ESPARRAGO: "TODOS LOS INFORMES DEL AT. MADRID SON EXTRAÑOS"

Albacete, (EFE).- Víctor Espárrago, entrenador del Albacete Balompié, dijo ayer en conferencia de prensa disponer de todos los informes sobre el Atlético de Madrid, rival de su equipo el domingo, aunque apuntó que todos ellos son muy extraños.

Espárrago afirmó que "tengo todos los informes sobre el At. de Madrid y todos ellos raros; Kosecki y Luis García han viajado a sus países, se ha producido cambio de entrenador, etc., todo esto hace que no sepas muy bien con que Atlético te vas a encontrar".

"Conocemos el comportamiento individual de cada jugador y esperemos que no haya novedades, aunque todo va a depender del equipo que alineen", añadió Espárrago.

Para el técnico uruguayo, el partido llega en un buen momento para su equipo, "gracias a la goleada frente al Oviedo nos resarcimos de la amplia derrota ante el Deportivo. Es, por tanto, una buena ocasión para nosotros de ir a por algo positivo".

Rallye de Portugal

La regularidad dio el triunfo y el liderato del mundial a Juha Kankkunen

Javier GARCIA-OCHOA, enviado especial

Estoril (Portugal), (EFE).- El finlandés Juha Kankkunen (Toyota Celica GT4), gracias a su regularidad, se adjudicó la victoria en el Rallye de Portugal, segunda que consigue en tierras lusas y vigesimo primera en su carrera, y ha pasado a encabezar la clasificación del campeonato del mundo de la especialidad, tras haberse disputado las dos primeras pruebas.

Al final de las cuatro etapas con un recorrido total de 2.213 kilómetros, con 36 tramos cronometrados que totalizaron 571,82 km., Kankkunen aventajó en 40 segundos a su compañero de equipo el francés Didier Auriol, en diez más al italiano Massimo Biasion (Ford Escort RS Cosworth) y en 2:16 al español Carlos Sainz (Subaru Impreza), estos dos últimos comparten el segundo puesto en la clasificación del mundial.

Despues de una primera etapa sobre asfalto tremendamente competida en la que el francés Francois Delecour (Ford Escort RS Cosworth) terminó en primera posición con tan solo cuatro segundos de ventaja sobre su compañero Biasion y sobre Kankkunen, su abandono en la primera especial de tierra, dejó el primer puesto al finlandés, que ya no abandonó hasta la meta de Estoril.

La mayor eficacia del Toyota Celica en la tierra y los 48 segundos que contaba sobre su compañero Auriol, que no había estado muy brillante en el asfalto, faceta que domina, fueron suficientes para que Kankkunen no fuera desalojado del primer puesto y una vez descolgado Biasion se dedicara a conservar su ventaja.

Carlos Sainz afrontaba este Rallye de Portugal con la intención de perder el menor tiempo, posible en el asfalto, el lo cifraba en un minuto, para atacar luego en la tierra, donde en teoría su Subaru Impreza debía ser tan eficaz como el de sus rivales.

Sainz casi cumplió su objetivo en el asfalto, a pesar de haber tenido problemas de frenos en una especial, y terminó a 1:09 de Delecour, pero en la tierra problemas en el diferencial trasero y la falta de un acoplamiento completo a su nueva máquina, le dejaron definitivamente descolgado para el triunfo final.

Clasificación del campeonato del mundo de pilotos

.1. Juha Kankkunen (FIN) 35 puntos
.2. Carlos Sainz (ESP) 22
. . Massimo Biasion (ITA) 22
.4. Francois Delecour (FRA) 20
.5. Didier Auriol (FRA) 15

M.C.D.2022

ACERQUESE A SU LIBRERIA...

Donde encontrará el regalo que busca, y el material de oficina, papelería, escolar y de dibujo que precisa

Distribuidores de oficina, agendas personales y profesionales, juegos de escritura, calculadoras electrónicas, escribanías, portafolios, etc.

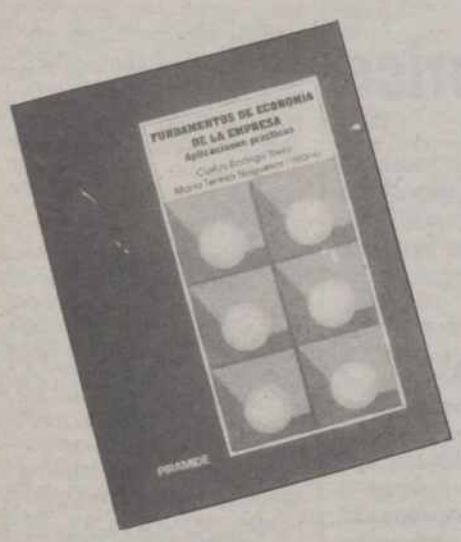

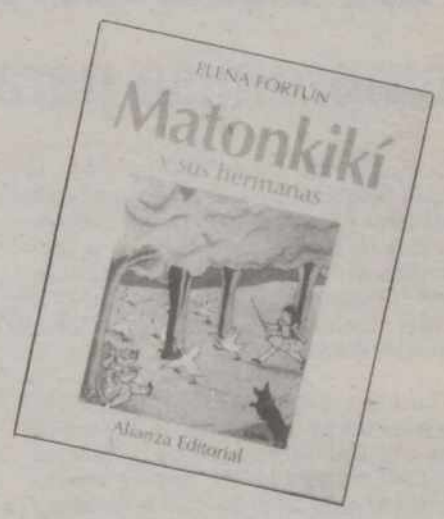

Librería DIARIO-DIA

sigue ofertando lo último en literatura general, infantil y juvenil

-oOo-

Libros de texto - Obras sobre legislación y jurisprudencia - Libros técnicos - Diccionarios

Ya sabe, estamos en calle Mayor, 67

Teléfono 740417

M.C.D.2022

Unas 7.000 personas relacionadas con la factoría de Santana en Linares se manifestaron ayer por las calles de Sevilla.- (Foto EFE)

Unas 7.000 personas se manifestaron ayer por las calles de Sevilla

Los trabajadores de Santana piden a Chaves un compromiso para mantener el empleo en la fábrica

Sevilla, (EFE).- Unas 7.000 personas, la mayoría familiares y trabajadores de Santana Motor de Linares (Jaén), recorrieron ayer las calles de Sevilla hasta llegar a la sede de la Presidencia de la Junta de Andalucía, donde pidieron al presidente Manuel Chaves un compromiso para mantener el empleo en la fábrica.

Tras llegar a Sevilla en 54 autobuses, los manifestantes se desplazaron a pie hasta el Palacio de San Telmo, sede de la Presidencia de la Junta, donde una comisión encabezada por el presidente del comité de empresa, Antonio Fernández Siles, y los secretarios regionales de UGT, Cándido Méndez, y CCOO, Julio Ruiz, se reunió con Chaves y los consejeros de Economía y Trabajo.

Con gritos contra la multinacional Suzuki, accionista mayoritaria en Santana Motor, y las administraciones central y autonómica, los manifestantes se concentraron ante el edificio, donde esperaron durante casi una hora para conocer el resultado del encuentro con Manuel Chaves.

Fernández Siles anunció tras la reunión que el presidente andaluz se había comprometido a hacer partícipes a los trabajadores de la evolución de las negociaciones y a luchar por la continuidad de la empresa, y que transmitió el mensaje de que la Junta de Andalucía es el mejor aliado de los trabajadores.

En este sentido, Chaves pidió a los trabajadores, según Fernández Siles, que continúen sus movilizaciones en la línea de firmeza que han mantenido hasta el momento para presionar a Suzuki.

POSTURAS RACIONALES

Cándido Méndez y Julio Ruiz destacaron también el compromiso de la Junta de Andalucía y pidieron a los trabajadores que continuen la lucha, ya que parece existir una cierta "racionalidad" en la postura de la empresa tras las primeras exigencias de reducir drásticamente la plantilla y solicitar una inversión de 38.000 millones de pesetas.

En este argumento coincidió ante los periodistas el consejero de Trabajo, Francisco Oliva, quien señaló que la decisión de la multinacional de culpar a la Junta de Andalucía de incumplir el laudo arbitral obedece a "los palos de ciego" que da la empresa, que está intentado "salvar su imagen" después de presentar unas condiciones de viabilidad "brutales".

Entre los manifestantes se encontraban dirigentes sindicales y políticos, como el secretario general del PA, Miguel Angel Arredonda, y el coordinador general de IU-CA, Luis Carlos Rejón, quien denunció el oscurantismo de la Junta de Andalucía "que negocia a espaldas de los trabajadores" y culpó a la administración autonómica del incumplimiento del laudo "porque ha permitido que la multinacional se le suba a las barbas y no cumpla sus compromisos con Santana".

En la manifestación, que estuvo encabezada por trabajadores, representantes de los comités de empresa y los dirigentes de UGT-A y COAN, participaron familias completas que condicionaron su futuro al mantenimiento de la factoría y alguna de las cuales manifestó a los periodistas que sus únicas alternativas son la fábrica o el hambre.

Tras un acuerdo firmado con Banesto

AGF asume la gestión de La Unión y el Fénix

Madrid, (EFE).- El grupo AGF asumirá la próxima semana la gestión de La Unión y El Fénix con el nombramiento de un nuevo equipo de ejecutivos, dirigidos por Jaume Llopis, como consecuencia del pacto definitivo firmado ya por la aseguradora francesa y Banesto sobre el futuro de la compañía española.

El presidente de La Unión y El Fénix, Alberto de la Puente, explicó ayer que Banesto y AGF firmaron el jueves el acuerdo definitivo, aunque el texto se encuentra todavía pendiente de una corrección técnica, y anunció que el calendario previsto por ambos socios y por la propia compañía establece "como fecha indicativa" para la junta de accionistas el día 24 de mayo.

Los accionistas de La Unión y El Fénix habrán de aprobar en la junta el acuerdo de fusión con la filial española del grupo francés, AGF Seguros, así como el balance y la cuenta de resultados de la compañía, que reflejará unas pérdidas acumuladas próximas a 35.000 millones de pesetas, correspondientes a los ejercicios de 1992 y 1993 y a los ajustes posteriores, según avanzó hoy Alberto de la Puente.

El acuerdo suscrito por Banesto y AGF, principales accionistas de La Unión y El Fénix, fue presentado ayer mismo por los tres consejeros de la compañía al director general de Seguros, Eduardo Aguilar, pero un error de forma que fue advertido después del momento de la firma obligará a ambos socios a suscribir una versión revisada del texto original.

Tras la firma oficial del acuerdo, su contenido será comunicado nuevamente a la Dirección General de Seguros y a la Comisión Nacional del Mercado de Valores, de modo que, tan pronto se obtenga el visto bueno de ambas instituciones, La Unión y El Fénix pueda aprobar el nombramiento de Jaume Llopis como director general, encargado de la máxima responsabilidad ejecutiva en la compañía.

BREVES

EGUIAGARAY: "HAY RAZONES PARA PENSAR QUE ES UN BUEN MOMENTO PARA LA INVERSION"

Logroño, (EFE).- El ministro de Industria, Juan Manuel Eguiagaray, aseguró ayer en Logroño que "hay razones serias y fundadas como para que éste sea un momento para la inversión", y animó a los empresarios a que inviertan, porque "estamos en el inicio de un nuevo ciclo económico".

El ministro añadió, en rueda informativa, que el Gobierno "está cumpliendo bien sus deberes de crear el clima y la política adecuada para hacer posible la inversión", por lo que solicitó a los empresarios que "cumplan también con su obligación, que es la de arriesgar e invertir".

A su entender, "deben tener confianza", ya que "la economía española va a ir mejor a lo largo de 1994 y alcanzará tasas de crecimiento positivo, que tendrán que ir siendo, progresivamente, crecientes", por lo que "éste es el momento para invertir".

UN GRUPO DE ACCIONISTAS DE BANESTO ANUNCIA SU OPOSICION A LA AMPLIACION

Barcelona, (EFE).- La Asociación para la Defensa del Accionista (ADA) y el Reagrupamiento de Accionistas de Banesto difundieron ayer un comunicado en el que anuncian su oposición a la ampliación de capital que prevé aprobar la entidad bancaria.

Estas dos asociaciones, que ya han presentado varias demandas por daños y perjuicios y requerimientos contra los anteriores gestores de Banesto, han aunado sus esfuerzos para oponerse al plan de saneamiento que deberá aprobarse en la junta de accionistas del día 26 de marzo, informó el portavoz de ADA, Enric Casany.

Casany explicó que se oponen a la ampliación "por su magnitud desmedida, una operación de maquillaje que nos abocará a una reducción posterior y que perjudicará al accionariado", ya que Banesto pasará de tener 162 millones de acciones a 612 millones de acciones, "más que las acciones que tienen el Central Hispano, el Santander y el Popular juntos", agregó.

LA DIRECCION DE NISSAN GARANTIZA EL MANTENIMIENTO DE LA FACTORIA ABULENSE

Valladolid, (Ical).- El consejero de Economía, Fernando Becker, ha anunciado que el director de Nissan Motor Ibérica, Juan Echevarría, le ha confirmado ayer que la multinacional realizará las inversiones necesarias para la construcción del nuevo motor y el mantenimiento de la actividad en la factoría abulense.

Las ayudas solicitadas a las administraciones se cifran en 4.500 millones de pesetas, de los cuales el Ministerio de Industria aportará 1.000.

Por su parte, la Junta se ha manifestado dispuesta a aportar los fondos necesarios con cargo a los programas de incentivos tecnológicos y medioambientales para poner en marcha el plan de viabilidad de Nissan.

M.C.D.2022

COMENTARIO BURSATIL

Tímidamente, el dinero vuelve

La Bolsa ha recuperado sus índices aunque los inversores mantienen la prudencia.

Madrid, (EFE).- El dinero ha vuelto -de forma discreta- a la Bolsa, impulsado por una mayor estabilidad en los mercados de deuda y por la línea alcista que marcaba Nueva York en la apertura, aunque la situación de inestabilidad de días atrás no se ha olvidado y predomina la cautela.

El índice de Madrid subió al cierre 5,35 puntos (1,62 por ciento) y cerró en los 335,16 puntos, al tiempo que el IBEX 35 -en el que ponderan los valores más capitalizados del mercado- subió 63,10 puntos (1,74 por ciento) hasta los 3.688,57 puntos.

Pese a las cuantiosas ganancias del jueves y del viernes los inversores mantienen la prudencia porque el peligro de que la Reserva Federal americana suba sus tipos de interés sigue latente y están convencidos que se producirá al menor revés en la inflación.

De momento, la tranquilidad y las compras se impusieron en el mercado de deuda, en el que la rentabilidad del bono a 10 años se colocó en torno al 8,60 por ciento, 15 centésimas por debajo del jueves y más de un punto inferior a la de hace tan sólo dos días.

El buen comportamiento de la deuda en otros mercados europeos permitió también alzas en las principales bolsas del continente, aunque no tan abultadas como en el caso español. París subió un 1,13 por ciento; Francfort se apreció un 1,09 por ciento y Londres ganó un 0,97 por ciento.

Los expertos se inclinan a pensar que en cuanto pasen las tensiones en el mercado de deuda y se despeje la duda americana, la Bolsa retomará la tendencia alcista y los fondos de inversión -con mucho dinero pendiente de colocar- continuarán la entrada en Bolsa, como ya hicieron durante el mes de enero.

El día comenzó con ganancias, pero con poca firmeza y pocas órdenes de compra. A medida que avanzaron las operaciones, las alzas se afianzaron y la apertura de Nueva York -aunque con muy ligeros avances- dio el impulso final.

SUBIDAS "ENGAÑOSAS"

No obstante, los operadores entienden que las importantes subidas de ayer son un tanto "engañosas" puesto que Telefónica y Repsol, que ponderan entre ambos un 18,85 por ciento en el índice general y un 23,79 por ciento en el IBEX, subieron un 2,37 y un 2,46 por ciento respectivamente.

Las alzas más destacadas fueron para varios (3,41 por ciento) y construcción, que subió un 3,12 por ciento, con un importante avance en Fomento de Construcciones y Contratas (700 pesetas; 4,33 por ciento).

Comunicación y petróleo se apreciaron un 2,16 y 2,19 por ciento, bancos avanzaron un 1,29 por ciento y eléctricas un uno por ciento.

La sociedad de Bolsa Inverban ejecutó una aplicación de 365.000 títulos de Corporación Financiera Alba (1,98 por ciento del capital social), a 6.050 pesetas por acción, con un efectivo total de 2.208 millones de pesetas.

El volumen de negocio en el mercado continuo quedó en los 33.368 millones de pesetas, de los cuales un 65 por ciento se concentró en los nueve valores de cabeza.

El índice de Barcelona subió al cierre 4,74 puntos hasta los 279,19; Bilbao ganó 6,39 y quedó en 431,09; y Valencia cerró en los 257,69 puntos tras subir 4,30 puntos.

Argentaria y el Banco Popular bajaron sus preferenciales

Madrid, (EFE).- El grupo Argentaria y el Banco Popular han anunciado ayer la bajada del tipo preferencial de sus créditos hasta el 8,50 por ciento, tras el anuncio hecho por el Banco de España que rebajó en medio punto, hasta el 8 por ciento, el precio oficial del dinero.

Argentaria anuncia que sus filiales Banco Exterior de España, Caja Postal, Banco de Crédito Agrícola, Banco de Negocios Argentaria, Banco Directo, Banco de Alicante, Banco Simeón y B.G.F. reducen sus tipos de interés preferenciales aplicados a sus créditos y préstamos en 0,40 puntos, situándolos en el 8,50 por ciento.

El Banco Popular ha reducido su preferencial en 0,50 puntos y lo deja en un 8,50 por ciento.

Estas entidades bancarias se unen así a las rebajas de preferenciales que realizaron varios bancos después del anuncio del precio oficial del dinero.

Los bancos de Comercio, Santander y Bankinter bajaron medio punto su tipo de interés preferencial y lo dejaron en un 8 por ciento, mientras que el BBV y el Zaragozano, con una rebaja similar, lo dejaron en el 8,50. El Banco Zaragozano ha sido el único que ha bajado también sus préstamos al consumo, en un 0,50 por ciento, y los hipotecarios en 0,60. Los tipos de las operaciones de descuento se reducen un 0,25 al igual que los créditos a tres meses, uno y tres años.

El Urquijo bajó un cuarto de punto y dejó su preferencial en el 8,25 por ciento,

MADRID 335,16 (+5,35)

Madrid, (EFE).- El índice general de la Bolsa de Madrid subió ayer 5,35 puntos (un 1,62 por ciento), con lo que al cierre del mercado continuo se situó en los 335,16 puntos.

Los distintos grupos terminaron la sesión con los siguientes indicadores y variaciones porcentuales:

GRUPO	INDICE	% VARIAC.
BANCOS Y FIN	341,18	1,29
ELECTRICAS	392,60	1,00
ALIMENTACION	204,97	1,65
CONSTRUCCION	582,65	3,12
INVERSION	224,69	1,51
METAL-MECANI	224,31	-0,20
PETROL-QUIMI	342,62	2,16
COMUNICACION	306,75	2,19
OTRAS INDUST	90,63	3,41

BILBAO 431,09 (+6,39)

Bilbao, (EFE).- La Bolsa de Bilbao cerró la tanda semanal de sesiones con una subida de 6,39 puntos en su índice general, que queda establecido en 431,09.

Bancos:	401,68	+6,10
Inversión y Seguros:	389,52	+0,07
Eléctricas:	463,96	+4,26
Transp. y Com:	427,73	+9,63
Químicas:	453,76	+9,44
Constr e Inmb:	441,72	+9,13
Siderometalúrgicas:	464,26	+2,62
Alimentación:	411,05	+2,30
Serv y Varias:	420,20	+9,30
Valores financieros:	00,72	+5,63

En total se han contratado 140 clases de acciones de las que 88 suben, 35 bajan y 17 no varían.

BARCELONA 279,19 (+4,74)

Barcelona, (EFE).- El índice general de la Bolsa de Barcelona subió ayer 4,74 puntos y quedó situado en 279,19 tras el cierre del mercado continuo a las 17,30 horas.

Las cotizaciones de los sectores que ponderan en el índice general son las siguientes:

Eléctricas	270,36	+4,99
Bancos	411,07	+6,15
Químicas	416,72	+8,34
Cementos, Const. e Inmob.	462,18	+10,7
Siderúrgicos y Mineros	112,37	-1,45
Alimentación, Agrics. y For.	159,09	+3,03
Textiles y Papeleras	189,23	+0,89
Comercio y Finanzas	280,99	+5,84
Servicios y Varios	525,02	+9,54

VALENCIA 257,69 (+4,30)

Valencia, (EFE).- El índice general de la Bolsa de Valencia ha subido ayer 4,30 puntos y ha quedado situado hasta la próxima sesión en 257,69 enteros.

Energía eléctrica y gas.	348,46	sube 8,55
Energía y agua.	390,11	sube 9,44
Mineral-metálicas-químicas.	335,63	sube 10,74
Metalmecánica.	148,18	sube 0,51
Manufactureras.	218,45	sube 2,36
Construcción.	643,06	sube 11,84
Comercio.	118,98	sube 5,17
Transporte y comunicaciones.	365,94	sube 7,90
Bancos.	509,13	sube 4,79
Inmobiliarias.	663,95	sube 8,49
Indice base 100.	105,30	sube 1,76

M.C.D.2022

Alquileres

ALQUILO apartamento a estrenar, 60 m2. Avda. San Telmo. Teléfono 770792.

ALQUILO piso en Julián Diez, 8- 1º Izda. Teléfono 748058.

ALQUILO plaza de garaje, zona Seminario. Teléfono 745474.

ALQUILO nave preparada. Renta económica. Carretera León (Palencia). 727390.

SE ALQUILA apartamento nuevo, céntrico, amueblado, con plaza garaje. Llamar de 11 a 6 y 9 en adelante. 700074-722860.

ALQUILO apartamento céntrico, soleado, amplia terraza. Teléfono 752752.

ALQUILER. Apartamento amueblado, dos habitaciones. Pisos tres habitaciones. Locales, Mayor, Colón, Avda. Brasilia. Información: Automóviles Santi. Mayor, 146.

ALQUILO apartamento amueblado, muy céntrico. Teléfono 730197.

ALQUILO local, acondicionado, 40 m2. Razón 740828.

SE ALQUILAN naves y apartamentos. Teléfono 726193.

ALQUILO piso estrenar, cocina amueblada, garaje, trastero. Calle Martín Calleja. (947) 218911 y (983) 352123.

ALQUILO piso amueblado, económico. Llamar tardes 742673-752642.

ALQUILER plazas de garaje, oficinas, apartamentos. E. MADRIGAL, S. A. 745616.

API INMOBILIARIA. alquiler apartamento céntrico, amueblado. Teléfono 747733.

RUSTIC. Alquiler de apartamentos, dos dormitorios, en Calle Eras del Bosque, garaje, 45.000. 751544.

RUSTIC. Alquilamos entreplanta en Calle Mayor, 110 m2., 50.000 ptas., acondicionada. 751544.

RUSTIC. Alquiler de oficina en Calle San Bernardo, 35.000 ptas., acondicionada. 751544.

Automóviles

VENDO Peugeot J-5, seminuevo. 720982. 2 a 4.

MOTOR TRISA, S.L.
Concesionario O. VOLVO
C. Cisneros, 23
Teléfono 72 55 14

RANGER ROVER VOGUE SE	1.500.000 ptas.
ALFA 33 1.7 QV.	500.000 ptas.
ALFA 75 2.0 TS.	900.000 ptas.
PEUGEOT 205 GTX	700.000 ptas.
CITROEN BX 1.4 TRE	400.000 ptas.
FORD ORION 1.4	375.000 ptas.
VOLVO 440 GLT	1.500.000 ptas.
VOLVO 480 Turbo	1.500.000 ptas.
VOLVO 740 Turbo D.	1.550.000 ptas.

GARANTIZADOS HASTA UN AÑO

VENDO Fiesta XR2, impecable. 713303 mañanas, tardes. 740228 noches.

VEN A LA CAMPA DE
PAL-MOTOR S.A.
(FRENTE GASOLINERA)

TURISMOS GASOLINA:	
Ford Scort, año 83	200.000
Ford Fiesta, año 84	175.000
Seat Panda, año84	225.000
BMW 518, año 79	300.000
Fiat Uno Turbo I.E., año 86	450.000
Citroën AX, año 86	450.000
Seat Ibiza CLX 1.5, año 86	500.000
Citroën BX GT, año 87	550.000
Renault 25 GTS Aut., año 86	550.000
Renault 21 TXE, año 87	800.000
Opel Kadet GSI, año 88	850.000
Ford Sierra 2.0 Sport, año 86	850.000
Rover Montego, año 87	850.000
TURISMOS DIESEL:	
Peugeot 504 D, año 79	125.000
Fiat Argenta 1.9, año 87	425.000
Ford Fiesta 1.6 D, año 87	475.000
INDUSTRIALES:	
Seat Trans Acris., año 84	225.000
Renault Express D, año 87	450.000

Enseñanza

DOY CLASES particulares de EGB. Teléfono 729279.

INGLES. Licenciado. Experiencia, seriedad y dedicación. 750274.

Fincas

VENDO estudio amueblado. Razón 740828.

COMPRO solar, casas. Enviar datos, apartado 755- 34080.

VENTA pisos, apartamentos, locales, Calle Mayor, Baladrón, Mancornador. Informes: Automóviles Santi. Mayor, 146.

ULTIMAS viviendas, apartamentos y plazas de garaje. Edificio San Antonio. Totalmente terminados. Llave en mano. CONSTRUCCIONES SALVADOR, S. A. Calle Balmes, 12. Teléfonos 720892-720286.

VENDO piso céntrico, 115 metros útiles, garaje, servicentrales. 710480.

SE VENDE piso, Navas de Tolosa, 9- 5ª A. 747747.

EN CONSTRUCCION. Diversas zonas. Pisos, apartamentos, estudios, locales y garajes. PROMOCIONES ZUCAL. Teléfono 750589.

NAVES DESDE 180 M.²
Polígono Industrial
Buen sitio.
Construcción de primera.
Precio 9.200.000 más IVA.
Información y venta:
INMOBILIARIA PASAJE
C/. Valentín Calderón, 6
Teléfono 70 09 15

API INMOBILIARIA. Si necesitas un chalet nosotros te lo proporcionamos. Teléfono 747167.

API INMOBILIARIA. Piso y apartamento encontrarás, si te das prisa en llamar. Teléfono 747733.

API INMOBILIARIA. No pienses que las fincas son tan caras. Infórmate. Tfno. 747733.

API INMOBILIARIA. Piso económico, 4.800.000. Teléfono 747167.

RUSTIC. Venta de pisos en General Mola, tres dormitorios, dos baños, garaje individual cerrado. 751544.

RUSTIC. Venta de pisos en Casado del Alisal, tres y cuatro dormitorios, con o sin garaje, servicios centrales, desde 18.500.000. 751544.

RUSTIC. Vendo piso, tres dormitorios, en Calle Mayor, edificio de lujo. 751544.

BERNA INMOBILIARIA. Venta, alquiler y traspasos de pisos, garajes, locales, naves, solares y fincas. En toda España. Teléfonos 742164-750327.

Hospedajes

URGE chico compartir piso. Santa Teresa de Jesús, 8- 4º C. 5,30 a 8.

Mudanzas

MUDANZAS GALLEGO: Locales, nacionales, internacionales. Presupuesto sin compromiso. 711111.

Trabajo

SE PRECISAN limpia cristales autónomos. Teléfono 712135.

NECESITO chico, fines de semana. Cafetería BIANCO. 700572-744519.

SE NECESITA asistenta. Avda. Modesto Lafuente, 31- 5º B.

COCINERO o ayudante de cocina, se precisa. Teléfono 741018 de 4 a 6 tarde.

SE NECESITA persona jubilada o matrimonio, para cuidar casa de campo. Se les facilita cama y comida. Teléfono 748190, de 8-10 tarde. Sr. Lucio.

SE DESEA cubrir puesto vigilante de la O.R.A. Las personas interesadas, envíar curriculum vitae, SETEX AEARKI, S.A. Apartado correos 331, de Palencia. Plazo de presentación de instancias, hasta el 10 de marzo de 1994.

URGE comercial papelería. Envíar referencias y foto. Apartado 619.

TAPICERO. Precios económicos, presupuestos sin compromiso. 769079.

SE NECESITA chica fija, con informes. Teléfonos 744666 horas comercio y 710723.

SE NECESITA cocinero con experiencia. Teléfono (983) 800608.

SE NECESITA chica. Teléfono 702248.

Traspasos

SE TRASPASA negocio croissanterie y pastelería. Por no poder atender. Se garantiza servicio. En pleno funcionamiento. Abstenerse curiosos. Llamar de 12 a 3 tarde al teléfono 752141. Palencia.

TRASPASO discobar céntrico, oportunidad. 700241-723932.

TRASPASO disco-bar, zona Seminario, interesantes condiciones. 726091-742960.

Varios

VENDO 112 paneles chapa encofrar de 2,50x 0,50. 10 aparejos andamio colgado completos. Dos hormigoneras eléctricas. Cubo grúa 250 l. Pinza grúa 1.500 kgs. Tablones, tablas, andamios y toda clase herramientas construcción. Teléfono 776252.

URGENCIAS VETERINARIAS. Para animales de compañía. Agrupación de Clínicas Veterinarias de Valladolid. Teléfono (908) 689350.

VENDO 500 fardos alfalfa. Tanque refrigerador, 450 litros. Sala de ordeño vacas, Alfa-Laval. José Hoyos. Manquillos.

Vehículos

VENDO Yamaha 600 XT. Teléfono 742182. Se puede ver en Motos DAKAR.

VENDO tractor MASSEY FERGUSON, Mod. 277 (75 CV.) Moderno, cabina cerrada. Seminuevo. Teléfono 747705.

Ventas

VENDO semilla esparceta. Teléfonos 822219-822292.

PLASTICOS para silos, invernaderos, semilleros y construcción de soleras, mallas antipájaros, entutorar y cercas. EL DIAMANTE. Lope de Vega, nº 5.

AMUEBLAMOS PISOS 60.000 ptas. Mueble seminuevo. Calle Anastasia Santamaría, 15. La Manera Rosa.

OCASION. Armarios sofás, camas, electrodomésticos. Todo seminuevo. La Manera Rosa.

VENDO trigo RINCONADA, R-2, 2.500 kgs. Teléfono 723916 tardes.

VENDO tejas viejas. Teléfono 767089.

SE VENDE montón de abono vacuno. Teléfono 740649.

VENDO alfalfa con hierba y paja cebada. 827058.

VENDO 30.000 kgs. de avena. Támara. Emiliano. 810238.

VENDO semilla esparceta, seleccionada. Teléfono 749337.

VENDO vestido de novia. Diciembre 1993. 90.000, precio original 150.000. Teléfono 702773.

VENDO radio-cassete compacdis Sony CFD 105-L. 15 meses, 25.000. 702773

VEZAS seleccionadas siembra, vendo. Carmelo Ruiz. Frómista.

LEGUMBRES MARTIN (Palencia). Venta de todo tipo de legumbres para siembra. Teléfono 720398.

M.C.D.2022

El "síndrome de Klinefeter" no está relacionado con las agresiones sexuales

El joven conocido como "el violador de Villalba" padecía esta malformación genética

Madrid, (EFE).- La malformación genética conocida como "síndrome de klinefeter", que padece José María Real López, juzgado el jueves por el asesinato de una niña de Villalba (Lugo), no tiene "ninguna relación" con las tendencias criminales a las agresiones sexuales, indicaron a EFE diversos expertos.

Todos los especialistas en genética y en psiquiatría consultados se manifestararon en contra de lo que mantuvieron ayer los forenses que analizaron a José María Real, ya que insinuaron que, aunque no existe ninguna relación entre la enfermedad y el asesinato de la niña, los hombres que la padecen son proclives a la psicopatías y a la paidofilia (inclinación sexual por los niños).

Los hombres con el "síndrome de Klinefeter" tienen un cromosoma femenino de más, suelen presentar órganos sexuales más pequeños, ser estériles y padecer ligeros retrasos mentales, pero esta circunstancia no guarda ninguna relación con desviaciones sexuales o psicopatías.

El experto forense José Antonio García-Andrade, explica que las personas con este síndrome -que tiene un carácter hermafrodita y es muy similar a otro conocido como "Turner"- no suelen ser delincuentes sexuales porque "no tienen grandes apetencias, son hombres con una sexualidad muy pobre".

CARACTER POCO VIOLENTO

Para Andrade, las malformaciones de los órganos genitales pueden acarrear problemas psicológicos pero, en raras ocasiones, inclinación a la violencia porque "tienen un carácter más bien lánguido".

La misma opinión expresaron tres genetistas. José Miguel García Sagredo, del deparatmento de genética del hospital Ramón y Cajal, aseguró que "los enfermos de Klinefeter no son violadores potenciales, pueden serlo de la misma forma que lo puede ser cualquier persona normal".

Angeles Martín, genetista del sanatorio San Francisco de Asís, explicó que "una persona que padece esta enfermedad es perfectamente consciente y responsable de sus actos. Tan sólo puede existir, en algunos enfermos, un ligero restraso mental que en ningún caso es determinante".

En este mismo sentido se pronunció la investigadora del departamento de genética de la Fundación Jiménez Díaz Carmela Ayuso, quien apuntó que la única malformación de cromosomas que, en algunos casos, ha sido vinculada a los agresores sexuales y asesinos, es aquella conocida como el "síndrome de los criminales", que tienen un cromosoma masculino de más, aunque esta hipótesis "no está suficientemente probada".

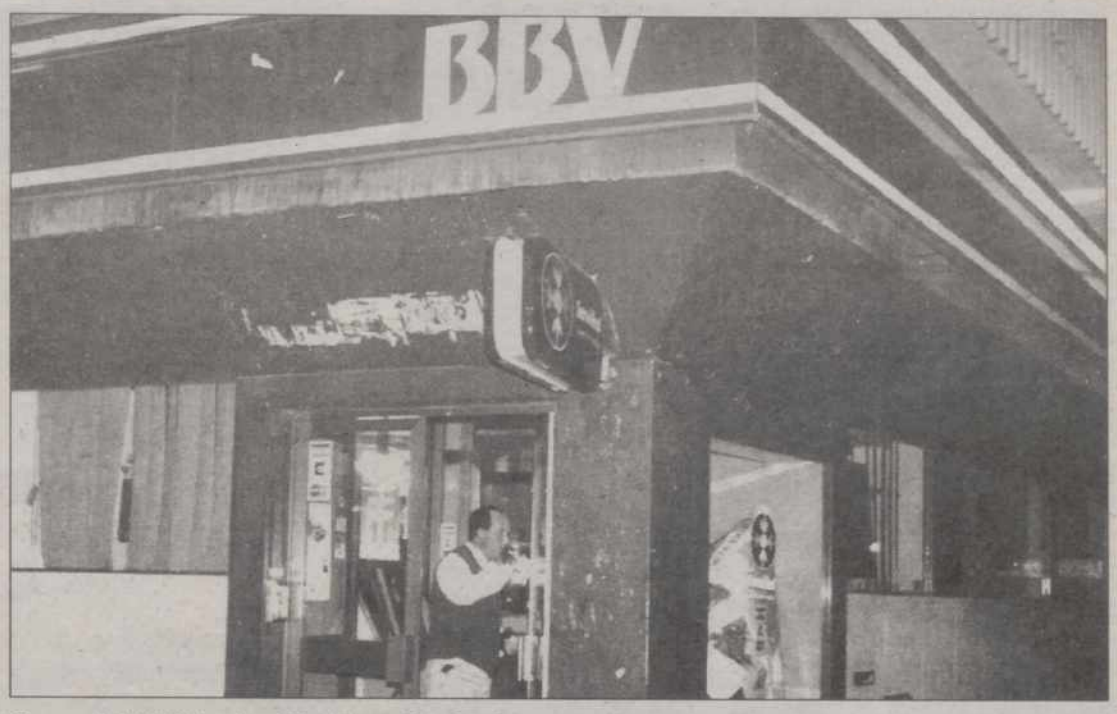

Sucursal del BBV en Armilla (Granada), donde ayer resultaron muertos tres atracadores.- (Foto EFE)

Dos atracadores muertos en un tiroteo con la policía local en Armilla (Granada)

Armilla (Granada), (EFE).- Dos individuos que intentaron atracar una sucursal del Banco Bilbao Vizcaya (BBV) de Armilla (Granada) han resultado muertos tras un tiroteo con agentes de la Policía Local, uno de los cuales fue herido en el brazo, informaron a EFE fuentes policiales.

Los dos atracadores entraron en la sucursal del BBV de esta localidad situada en el cinturón de la capital granadina pasadas las 13:30 horas de ayer, cuando en el interior del banco se encontraban quince clientes, a los que exigieron el dinero, antes de pedírselo también al cajero de la entidad.

En el transcurso del atraco se activó la alarma, que alertó a a la Policía Local de Armilla, una de cuyas patrullas se personó de inmediato en la sucursal bancaria.

Al llegar la policía se entabló un tiroteo con los atracadores en el que resultó muerto en el acto uno de ellos, mientras el otro logró salir y, gravemente herido, subirse al coche que tenían preparado para la fuga.

Detienen a un hombre por estafar a 2.000 personas con una oferta de empleo falsa

Valencia, (EFE).- Un hombre ha sido detenido en Valencia por estafar a más de 2.000 personas mediante un "anunció de oferta laboral" en el que pedía 4.500 pesetas por enviar documentación y un material que nunca llegó a entregar, informó ayer la Policía.

El detenido, José Manuel F.P., de 35 años, publicó varios anuncios en publicaciones nacionales, en los que oferta trabajo para "confeccionar muñecos" en el mismo domicilio, sin necesidad de desplazamientos, por el que se podían llegar a ganar unas "20.000 pesetas diarias".

En el anuncio figuraba el nombre de la empresa italiana "Ci Due" y el apartado al que podían dirigirse las personas interesadas "quienes, tras un primer contacto, debían enviar mediante giro 4.500 pesetas" para recibir el primer material y las instrucciones necesarias, según las mismas fuentes.

Ninguna de las personas que solicitaron el trabajo, y que enviaron dicha cantidad, recibieron contestación, por lo que los agentes procedieron a su localización y posterior detención.

†

EL SEÑOR

Don EDUARDO PRIETO ESCRIBANO

Falleció en Palencia, el día 4 de Marzo de 1994
a los 67 años de edad
DESPUES DE RECIBIR LOS SANTOS SACRAMENTOS
Y LA BENDICION APOSTOLICA DE SU SANTIDAD

D.E.P.

Su apenada esposa Julia Martín del Val; hijos Ana Isabel, María Celia, Eduardo y Fernando Prieto Martín; hija política Esperanza Alarcia; hermano José Prieto Escribano; hermanos políticos, sobrinos, primos y demás familia,

Ruegan una oración por el eterno descanso de su alma

Funeral y conducción: Sábado, día 5, a las cinco de la tarde, en la iglesia parroquial de Santa Cecilia en Herrera de Valdecañas. Acto seguido la conducción al cementerio de dicha localidad.
Casa mortuoria: Hospital General Río Carrión.
Capilla ardiente: Velatorio Hospital Río Carrión.
Servicios funerarios "SAN MILLAN" – Teléfono (979) 74 48 99

†

EL SEÑOR

Don ANTONIO PEREZ MAYORDOMO

Falleció en Villoldo, el día 4 de Marzo de 1994
(víctima de accidente)
a los 36 años de edad
DESPUES DE RECIBIR LOS SANTOS SACRAMENTOS

D.E.P.

Su apenada esposa M.ª del Carmen Cayón Salazar; hijos Sofía y Javier Pérez Cayón; padres Dámaso Pérez y María Mayordomo; padres políticos Severino Cayón y Sofía Salazar; hermanos Nieves, Eusebia, Leónides, Elías, Irene, Pedro, Modesto, Sagrario, Mercedes y Dámaso Pérez; hermanos políticos, tíos, primos, sobrinos y demás familia,

Ruegan una oración por el eterno descanso de su alma

Funeral y conducción: Sábado, día 5, a las 12 de la mañana, en la iglesia parroquial de Calzada de los Molinos. Acto seguido la conducción del cadáver al cementerio de Ntra. Sra. de los Angeles de Palencia.
Misa de familia: Lunes, día 7, a las 7,30 de la tarde.
Iglesia parroquial: San José.
Casa doliente: Avda. Modesto Lafuente, 27-3º D
Capilla ardiente: C/. Hospital Nº 14. (Calzada de los Molinos).
Servicios funerarios "SAN MILLAN" – Teléfono (979) 74 48 99

M.C.D.2022

Todos los días, desde primeras horas de la mañana

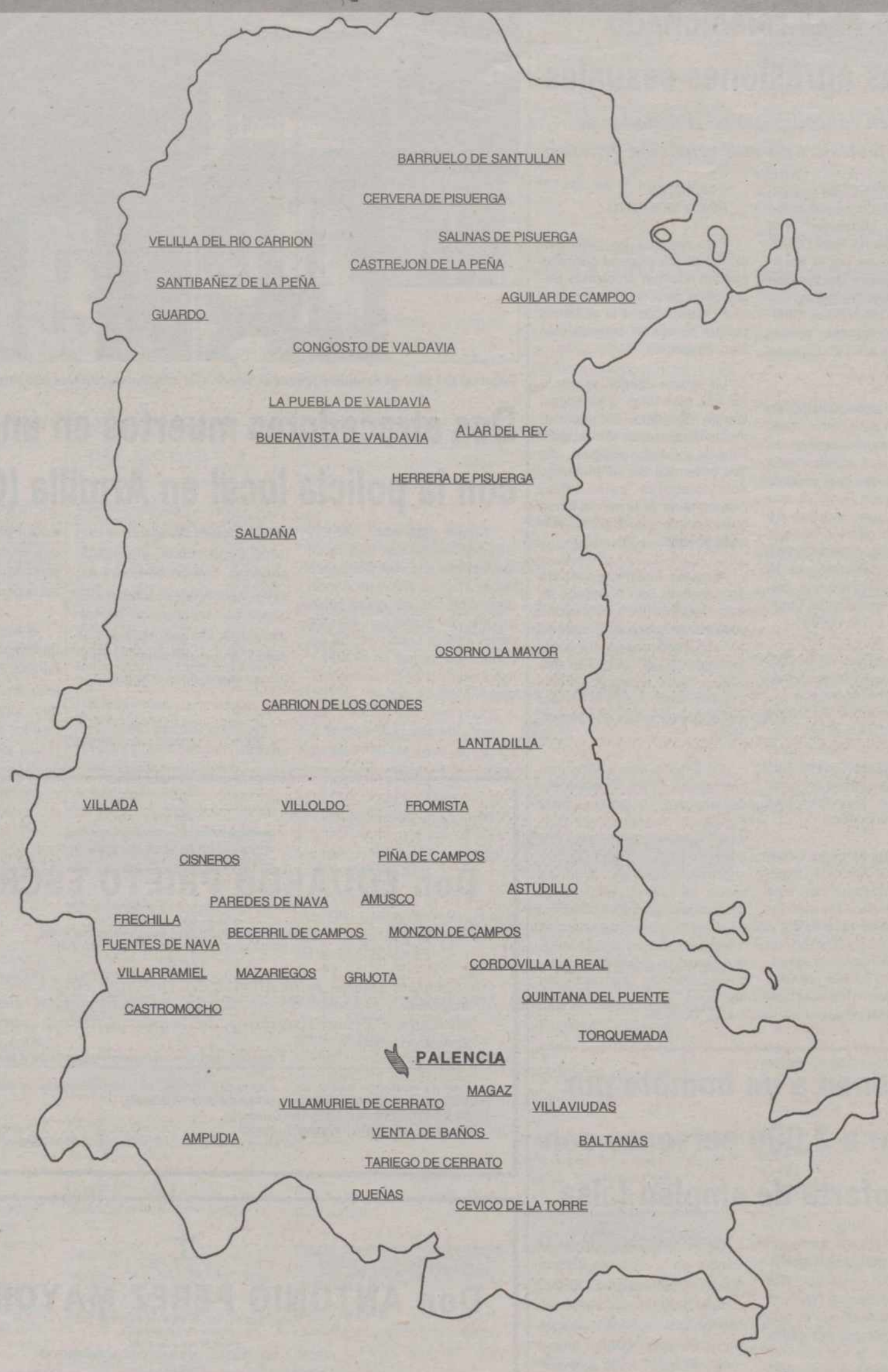

En PALENCIA y PROVINCIA se lee EL DIARIO PALENTINO

Adquiéralo en la capital y en los distintos puntos de venta de la provincia que figuran en el mapa

M.C.D.2022

REVISTAS DEL CORAZON

Los 43 años de la "musa nacional"

El cumpleaños de Isabel Preysler, la asistenta del duque de Feria y el romance de Sara Montiel, ocupan esta semana las revistas del corazón

Madrid, (EFE).-Isabel Preysler, la musa nacional de las revistas del corazón, acaba de cumplir 43 años, muy bien llevados por cierto, aunque en los primeros planos unas indiscretas arrugas anuncian a los cuatro vientos que la edad no perdona.

Mujer del que fue ministro de Hacienda, Miguel Boyer, asegura en HOLA que desconoce los motivos del altercado que enfrentó a su yerno, Ricardo Bofill hijo, con los chicos de la prensa y que su hija Chabeli tampoco se lo ha podido contar, porque en esos días estaba en Miami.

Flores, ropa, complementos, discos de los años sesenta y una tarjeta "ideal" hecha pos su dos hijas pequeñas, Tamara y Ana, han sido los regalos familiares para Isabel, que declara que "no creo que a Miguel le haga mucha gracia que yo cumpla años".

ALGUERO, EX DE CARMEN SEVILLA, ATACA A LA ACTRIZ

Augusto Algueró, primer marido de Carmen Sevilla y padre de su único hijo, ha arremetido duramente contra la actriz y asegura, en unas declaraciones a LECTURAS, que siempre se ha sentido maltratado por ella.

Carmen dijo no hace mucho tiempo que "por el que dirán" aguantó cosas que ahora le averguenza recordar sobre su matrimonio con Algueró, compositor de éxito y autor de mas de mil canciones.

Según Algueró, de 60 años, Carmen y él se casaron convencidos, pero su felicidad duró poco tiempo, porque "no resultó la mujer que yo había esperado y como consecuencia yo tampoco fui el marido que ella esperaba".

Isabel Preysler y Sara Montiel

HABLA LA CHICA DE LA LIMPIEZA DEL DUQUE DE FERIA

La chica de la limpieza del Duque de Feria ha concedido una entrevista exclusiva a DIEZ MINUTOS en la que dice que no se sintió extrañada por la detención de Rafael Medina, un hombre que siempre tenía aspecto "de borracho" con el baño lleno de jeringuillas y la habitación rebosante de condones.

María Berros, que así se llama la chica, detalla los pormenores de su estancia en casa del Duque, el trasiego de jóvenes con "pinta de idos" que entraba y salía y cómo Rafael intentó conquistarla y "hasta abusar" de ella con la vieja excusa de que una chica "con su planta y su cara" podía llegar a modelo.

La chica no se anda con cuentos y a la pregunta de si el duque practicó el exhibiconismo con ella responde que "salió varias veces de la habitación al cuarto de baño desnudo" y como eso siguió pasando después de la proposición indecente María pensó que "de alguna manera" trataba de provocarla.

LOS NOVIOS DEL AÑO CADA DIA MAS ENAMORADOS EN MADRID

Sara Montiel y su actor italiano "Giancar" aparecen enamorados y embelesados en SEMANA, mostrando ella el anillo de compromiso, "una prueba de cariño", dice la veterana actriz, que de paso que acude a recibir a su amor al aeropuerto de Madrid, anuncia su probable vuelta al cine con un guión escrito para ella por Ana Diosdado.

Pese a la alegría de pasar estos días juntos antes de que nuestra Sara se vaya de gira por tierras americanas, su historia de amor aparece velada por la situación matrimonial de Giancarlo, el hombre que ha vuelto a conquistar el corazón de la Montiel.

A él le falta el divorcio, pero Sara no deja de insistir que están "muy bien así" porque se quieren mucho; por eso Saritísima lo tiene claro:"Lo que la mujer de Giancarlo pueda decir no es asunto mío, yo no la conozco de nada y entre nosotros nunca hablamos de ella".

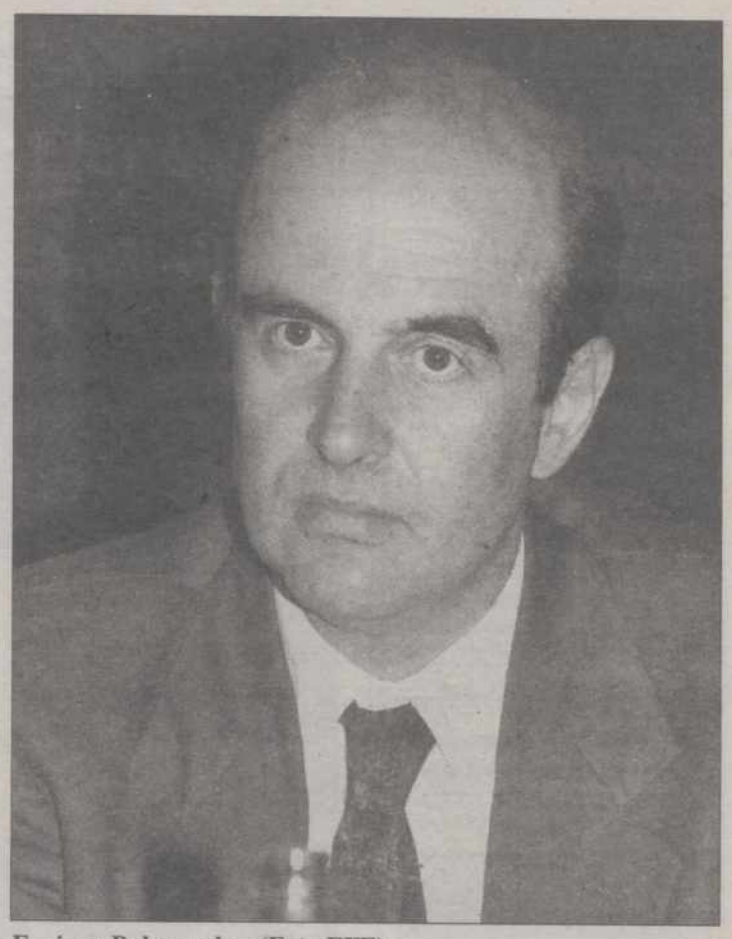

Enrique Balmaseda.- (Foto EFE)

Enrique Balmaseda, nuevo encargado del ICAA

El mundo del cine celebra el cambio de director en el Instituto de la Cinematografía

Madrid, (EFE).- El mundo del cine acogió ayer favorablemente el nombramiento de Enrique Balmaseda como nuevo director del ICAA, en sustitución de Juan Miguel Lamet, quien dimitió ayer de su cargo por "incompatibilidad" con la política para el cine que llevaba el Ministerio.

Balmaseda, que ocupa por segunda vez el cargo de director del Instituto de la Cinematografía y las Artes Visuales (ICAA), defendió hoy las medidas proteccionistas para el cine europeo en una rueda de prensa, convocada nada más aprobarse su nombramiento en Consejo de ministros.

Representantes de los productores,distribuidores independientes y artistas coincidieron en destacar que Balmaseda conoce bien el tema y puede ser un buen director.

En declaraciones a EFE, José María Otero, presidente de Procine, que agrupa a los productores opinó que "siempre es buena una renovación".

"Balmaseda ya estuvo en el cargo e hizo un buen trabajo. Puede ser un buen director, subrayó por su parte Enrique González Macho, que representa a la asociación de distribuidores independientes.

En la misma linea se pronunció el presidente de la Unión de Actores, Fernando Marín, tras considerar que conoce muy bien el tema y "ello es importante dado las circunstancias difíciles por las que atraviesa este sector".

El relevo, apostillaron los dos primeros, ha llegado tarde y si además está relacionado con el polémico proyecto de ley de medidas urgentes para la cinematografía es también "un poco tarde", apuntaló Enrique González Macho.

En la rueda de prensa convocada tras su nombramiento, Enrique Balmaseda, que ya ocupó el mismo cargo entre 1990-92 cuando era ministro de Cultura Jorge Semprún, señaló como tema prioritario aprovechar la oportunidad y definir los intereses de España en esta nueva política comunitaria.

Nacido en Madrid en 1944, Enrique Balmaseda lleva más de veinte años en el "singular" sector cinematográfico, singular, subrayó, por cuanto "debe combinar la política de una industria que es, además, cultural".

CRUCIGRAMA

HORIZONTALES: 1.-Establecimiento de bebidas. 2.- Cecina de atún. 3.- Macizo español del Pirineo central. 4.- Lista, nómina. Nombre del alma según los antiguos egipcios. Nombre de consonante. 5.- Sumo sacerdote judío. Las tiene los aviones. 6.- Sustancia. Rumiante con cuernos en forma de pala. 7.- Juego de salón. Símbolo químico . Avión a reacción. 8.- Mosquito cuya hembra transmite el paludismo. 9.- Das en el blanco. 10.- (al rev.) Extremo del brazo.

VERTICALES: 1.- Conjunto de flores. 2.- Madre de San Agustín, casada con el pagano Patricio. 3.- Desfallecimiento, desmayo. 4.- Verdura. Siglas Comerciales. Autillo. 5.- Séptimo rey de Israel. Que tiene analogía. 6.- Variedad de camuesa pequeña. Toma alimentos por la noche. 7.- Nombre de consonante. Símbolo de la plata. (al rev.) Enfermedad. 8.- Conjunto de guarniciones de las bestias de tiro (pl). 9.- (al rev.) Cada siete días. 10.- (alrev.) Tiene espasmos.

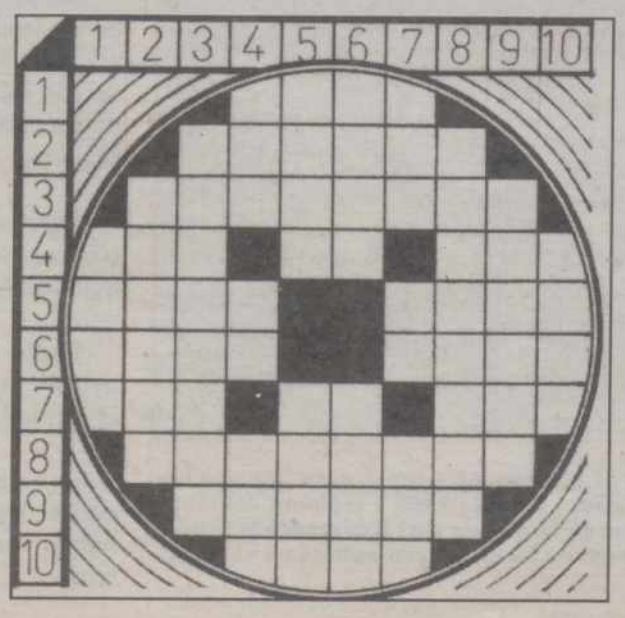

SOLUCIONES A LOS PASATIEMPOS DEL DIA ANTERIOR

AL CRUCIGRAMA

HORIZONTALES: 1.- Colt. 2.- Facial. 3.- Talismán. 4.- San. Ra. Cam. 5.- Artá. Fosa. 6.- Real. anuC. 7.- Tas. Pa. Ida. 8.- Silúrico. 9.- Airoso. 10.- Sena.

VERTICALES: 1.-sarT. 2.- Tareas. 3.- Fantasía. 4.- Cal. Al. Lis. 5.- ociR. Puré. 6.- Lisa. Arón. 7.- Tam. Ffa. Isa. 8.- Lacónico. 9.- Nasudo. 10.- Maca.

M.C.D.2022

SABADO 5

Santoral: Ss. Focas, Eusebio, Adrián ms.; Gerásimo anac.; Juan José de la Cruz, Eulampio, Eulogio cfs.; Oliva V. y m.; Gregorio, Teófilo, Virgilio y Ciarán de Saighir obs.; Clemente ab.

Sale el sol a las 07,43 h. y se pone a las 19,10 h. La luna sale a las 02,55 y se pone a las 12,42. Luna nueva el 12 en Piscis.

REFRAN: Obreros a no ver, dineros a perder.

EFEMERIDES

1958.- Exito en el lanzamiento al espacio del segundo satélite estadounidense.

1977.- El Congreso Constituyente de Alianza Popular nombra presidente del partido a Manuel Fraga.

1979.- Son ejecutados en Irán ocho generales adeptos al Sha.

1968.- Separación en Checoslovaquia de los cargos de secretario general del PC y de presidente de la República. En el primer puesto, Alexander Dubcek sustituye a Antonin Novotny, que conserva el cargo de presidente.

1980.- Creación de la diócesis de Jerez de la Frontera, separándola de la de Cádiz.

1984.- El pacto de Varsovia propone negociaciones a la OTAN para conseguir la limitación de gastos militares.

1986.- El Rey Don Juan Carlos I, elegido "Hombre del año" por el semanario "Cambio 16".

1989.- El Vaticano califica de blasfema la novela "Versículos Satánicos", de Salman Rushdie.

1991.- El presidente Aylwin publica un informe sobre las violaciones de los derechos humanos en Chile durante los 16 años de dictadura de Pinochet en el que se cifran en 2.279 las víctimas.

1992.- Huelga general y manifestación de más de 40.000 personas en las provincias de Castilla y León, contra el declive industrial de la región.

VENTANAL

Cillamayor: Canecillos y ábside románicos de la iglesia de Santa María la Real

Si desea publicar fotografías de su localidad en el "Ventanal", envíelas a El Diario Palentino, Redacción. C/ Mayor, 67 - 34001 Palencia. Indique el lugar y el autor. Se acepta cualquier formato.

CARTELERA

ORTEGA: *"Cómo ser infeliz y disfrutarlo"* (13) (8,30)

AVENIDA 1: *"Elegidos para el triunfo"* (T) (5,30-8,15-10,45)

AVENIDA 2: *"Todos los hombres sois iguales"* (2.ª semana) (13) (5,30-8,15-10,45)

AVENIDA 3: *"El cielo y la tierra"* (4.ª semana) (18) (5,30-8,15-10,45)

AVENIDA 4: *"En el filo de la duda"* (2.ª semana) (13) (5,30-8,15-10,45)

AVENIDA 5: *"Señora Doubtfire (Papa de por vida)"* (5.ª semana) (T) (5,30-8,15-10,45)

AVENIDA 6: *"Café irlandés"* (4.ª semana) (13) (5,30)

AVENIDA 6: *"Tierras de penumbra"* (5.ª semana) (T) (8,15, 10,45)

BOSTON 1: *"La edad de la inocencia"* (5,30-8,15-10,45)

BOSTON 2: *"Los tres mosqueteros"* (5,30-8,15-10,45)

BOSTON 3: *"Mucho ruido y pocas nueces"* (5,30-8,15-10,45)

SORTEOS

Lotería Primitiva

Jueves, 3 de marzo

5-16-17-35-40-45

C 39 - R 4

Sábado, 26 de febrero

1-15-22-33-35-41

C 34- R 8

El gordo de la primitiva

Domingo, 27 de febrero

14-27-39-42-44-45

C 26- R 5

BONOLOTO

Lunes, 28 de febrero

2-17-24-38-40-47

C 14- R 6

Martes, 1 de marzo

3-4-13-17-28-42

C 35- R 8

Miércoles, 2 de marzo

7-13-26-36-39-49

C 37- R 5

Viernes, 4 de marzo

2-9-29-33-37-46

C 47 - R 9

ONCE

n.º premiado ayer

03227

serie 158

EL TIEMPO

Bancos de niebla matinales y aumento de la nubosidad

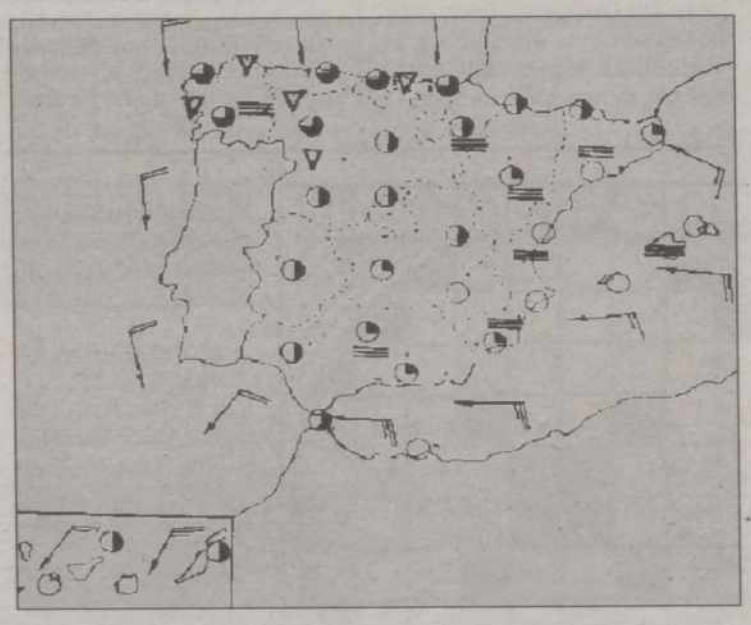

El Instituto Nacional de Meteorología prevé para hoy precipitaciones débiles en Galicia, Castilla-León y regiones cantábricas. Intervalos nubosos en la meseta sur, Extremadura, Andalucía Occidental, Estrecho y Melilla. Poco nuboso en el resto.- (EFE)

Madrid (EFE).- El Instituto Nacional de Meteorología prevé para hoy intervalos nubosos con posibilidad de precipitaciones débiles y dispersas en Galicia.

Cielos nubosos en el área del estrecho, norte y nordeste de las islas Canarias, tercio norte de Cataluña, Pirineos, y a primeras horas en la mitad norte de Navarra y La Rioja occidental, nubosidad en aumento al final del día en el noroeste de Castilla y León. Poco nuboso o despejado en el resto de España.

Ligero ascenso de las temperaturas en las regiones cantábricas, Navarra, La Rioja, Aragón, ambas castillas, Extremadura, Andalucia y Canarias, sobre todo las diurnas.

Viento débil a moderado del N en el norte de Cataluña, del NW en Menorca, del E en el litoral andaluz y del noreste en Canarias, en el resto viento débil.

En Castilla y León, poco nuboso, aumentando la nubosidad al final del día por el W. Algunos bancos de niebla matinales. Temperaturas en ligero ascenso, vientos flojos variables.

M.C.D.2022

HORARIO DE TRENES

Tren	Salida	TRAYECTOS	OBSERVACIONES
EXPRESO	0,34	SALAMANCA-BARCELONA SANTS	ESTRELLALLA DEL PRINCIPADO DIAR.
EXPRESO	0,34	GIJON-BARCELONA SANTS	ESTRELLA DEL PRINCIPADO DIAR.
EXPRESO	0,35	IRUN/BILBAO-CORUÑA/VIGO	ESTRELLA. CIRCULA DEL 26/3 AL 5/4/94
EXPRESO	0,53	MADRID CHA.-FERROL	ATLANTICO. CIRCULA DEL 26/3 AL 5/4/94
EXPRESO	0,58	CORUÑA/VIGO-BARCELONA SANTS	ESTRELLA GALICIA
EXPRESO	1,10	IRUN/BILBAO/MADRID CHA.-CORUÑA/VIGO/FERROL	ESTRELLA DEL ATLAN. DIARIO EXC. DOMINGOS. NO CIRCULA DEL 26/3 AL 5/4/94
EXPRESO	2,53	SANTANDER-MADRID CHA.	CANTABRIA
EXPRESO	3,05	GIJON-MADRID CHA.	COSTA VERDE
EXPRESO	3,29	MADRID CHA-SANTANDER	CANTABRIA
EXPRESO	3,47	MADRID CHA-GIJON	COSTA VERDE
EXPRESO	4,02	BARCELONA-CORUÑA/VIGO	ESTRELLA GALICIA
EXPRESO	4,03	CORUÑA/VIGO/FERROL-HENDAYA/BILBAO/MADRID C.	ESTRELLA DEL ATLAN. DIARIO EXC. DOMINGOS. NO CIRCULA DEL 2/7/3 AL 6/4/94
EXPRESO	4,03	FERROL-MADRID CHA.	CIRCULA DEL 27/3 AL 6/4/94
EXPRESO	4,28	BARCELONA SANTS-GIJON	ESTRELLA DEL PRINCIPADO. DIARIO EXC. DEL 25/3 AL 6/4/94
EXPRESO	4,34	BARCELONA SANTS-GIJON	ESTRELLA DEL PRINCIPADO. CIRCULA DEL 25/3 AL 6/4/94
EXPRESO	4,39	BARCELONA SANTS-SALAMANCA	ESTRELLA DEL PRINCIPADO. DIARIO
EXPRESO	4,30	VIGO/CORUÑA-BILBAO/HENDAYA	ESTRELLA. CIRCULA DEL 27/3 AL 6/4/94
REGIONAL	5,52	PALENCIA-MEDINA DEL CAMPO	LUNES A VIERNES. NO CIRCULA 31/3 Y 1/4/94
EXPRESO	6,05	MALAGA-SANTANDER	SOL DE EUROPA MARTES Y JUEVES DEL 29/3 AL 7/4/94
REG.EX.	7,05	PALENCIA-MADRID CHA.	DIARIO EXC. DOMINGOS
REGIONAL	7,10	PALENCIA-MEDINA DEL CAMPO	LUNES A VIERNES. NO CIRCULA 31/3 Y 1/4/94
REGIONAL	7,13	VALLADOLID-LEON	DIARIO EXC. DOMINGOS. NO CIRCULA 19 Y 31/3 Y 1 Y 23/4/94
REGIONAL	-	MEDINA DEL CAMPO-PALENCIA	LUNES A VIERNES. NO CIRCULA 31/3 Y 1/4/94
REGIONAL	7,40	PALENCIA-VALLADOLID	DIARIO EXC. DOMINGOS
REG.EX.	8,23	LEON-MADRID CHA.	RIO BERNESGA DIARIO
REGIONAL	8,24	LEON-SALAMANCA	DIARIO EXC. DOMINGOS
REGIONAL	8,40	VALLADOLID-BURGOS	DIARIO
REGIONAL	8,42	REINOSA-MEDINA DEL CAMPO	DIARO EXC. SABADOS Y DOMINGOS. NO CIRCULA 31/3 Y 1/4/94
REGIONAL	9,12	SALAMANCA-LEON	DIARIO
REG.EXP.	9,34	VITORIA-MADRID CHA.	DIARIO EXC. DOMINGOS
REGIONAL	9,45	MEDINA DEL CAMPO-SANTANDER	DIARIO EXC. SABADOS
REGIONAL	10,07	SANTANDER-VALLADOLID	DIARIO
TALGO	10,39	SANTANDER-ALICANTE	DIARIO
INTERC.	10,58	MADRID CHA.-GIJON	DIARIO
REGIONAL	11,11	LEON-VALLADOLID	DIARIO
REGIONAL	11,53	VALLADOLID-LEON	DOMINGOS. CIRCULA 19 Y 31/3 Y 1 Y 23/4/94
TALGO	11,59	MADRID CHA.-SANTANDER	DIARIO
REGIONAL	12,22	MEDINA DEL CAMPO-SANTANDER	DIARIO
REGIONAL	12,52	PALENCIA-MEDINA DEL CAMPO	DIARIO
RAPIDO	12,56	IRUN/BILBAO-CORUÑA/VIGO	DIARIO
REGIONAL	-	VALLADOLID-PALENCIA	LUNES A VIERNES. NO CIRCULA 31/3 Y 1/4/94
REGIONAL	14,00	PALENCIA-VALLADOLID	LUNES A VIERNES. NO CIRCULA 31/3 Y 1/4/94
REGIONAL	14,11	VALLADOLID-LEON	DIARIO
TALGO	14,25	GIJON-ALICANTE	DIARIO (SABADOS A MADRID CHA.)
RAPIDO	14,36	VIGO/CORUÑA/GIJON-BARCELONA SANTS	DE GIJON (DIARIO) DE VIGO (M,J y S) DE CORUÑA (L,X,V y D)
REG.EXP.	14,40	MADRID ATOCHA-LEON	SAN MARCOS DIARIO
REGIONAL	-	VALLADOLID-PALENCIA	DIARIO EXC. SABADOS Y DOMINGOS. NO CIRCULA 31/3 Y 1/4/94
REGIONAL	15,10	PALENCIA- MEDINA DEL CAMPO	DIARIO. ENTRE VALLADOLID Y MEDINA NO CIRC. SABADOS, DOMINGOS Y 31/3 Y 1/4/94
REGIONAL	15,41	LEON/VALLADOLID-MADRID CHA.	DIARIO
REGIONAL	-	MEDINA DEL CAMPO-PALENCIA	DIARIO
REGIONAL	16,15	PALENCIA-MEDINA DEL CAMPO	DIARIO EXC. DOMINGOS
RAPIDO	16,21	BARCELONA SANTS-GIJON/CORUÑA/VIGO	A GIJON (DIARIO) VIGO (L,X,V) CORUÑA (M,J,S,D)
RAPIDO	16,27	VIGO/CORUÑA-BILBAO/HENDAYA	DIARIO
REG.EXP.	16,42	MADRID CHA.-BURGOS	DIARIO
REG.EXP	17,10	LEON-MADRID CHA.	SAN MARCOS DIARIO
TALGO	18,04	ALICANTE-GIJON	DIARIO (DOMINGOS PROCEDE DE MADRID CHA.)
REGIONAL	18,20	LEON-MADRID ATOCHA	DOMINGOS.CIRCULA 2/5/94
REGIONAL	17,30	SANTANDER-VALLADOLID	DIARIO
REGIONAL	17,32	MEDINA DEL CAMPO-SANTANDER	DIARIO
TALGO	17,51	SANTANDER-MADRID CHA.	DIARIO
REGIONAL	18,24	MADRID CHA.-VALLADOLID/LEON	DIARIO
REGIONAL	18,31	SANTANDER-MEDINA DEL CAMPO	DIARIO (SABADOS A VALLADOLID)
TALGO	19,02	ALICANTE-SANTANDER	DIARIO
INTERCI.	19,25	GIJON J.-MADRID CHA.	DIARIO
REGIONAL	19,30	MIRANDA/BURGOS-VALLADOLID	DIARIO
REGIONAL	19,43	LEON-SALAMANCA	DIARIO
REGIONAL	19,46	MADRID ATOCHA-PONFERRADA	LINCE VIERNES. CIRCULA 30/3/94. NO CIRCULA 1/4/94
REGIONAL	19,50	MADRID ATOCHA-SANTANDER	LINCE VIERNES. CIRCULA 30/3/94. NO CIRCULA 1/4/94
REG.EXP.	20,05	BURGOS-MADRID ATOCHA	DIARIO
REGIONAL	20,15	SALAMANCA-LEON	DIARIO EXC. SABADOS
REGIONAL	20,29	SANTANDER-MADRID ATOCHA	LINCE DOMINGOS. CIRCULA 2/5/94. NO CIRCULA 1/5/94
REGIONAL	20,29	PONFERRADA-MADRID ATOCHA	LINCE DOMINGOS. CIRCULA 2/5/94. NO CIRCULA 1/5/94
REGIONAL	20,33	VALLADOLID-REINOSA	DIARIO EXC. SABADOS
REGIONAL	-	VALLADOLID-PALENCIA	DIARIO
REGIONAL	21,40	LEON-VALLADOLID	DIARIO
REG.EXP.	21,45	MADRID ATOCHA-LEON	RIO BERNESGA DIARIO
EXPRESO	22,37	SANTANDER-MALAGA	SOL DE EUROPA MARTES Y JUEVES DEL 24/3 AL 5/4/94
REG.EXP.	-	MADRID CHA.-PALENCIA	DIARIO EXC.SABADOS
REGIONAL	-	MADRID ATOCHA-PALENCIA	VIERNES. NO CIRCULA 1/4/94. CIRCULA 30/3/94
REGIONAL	-	MEDINA DEL CAMPO-PALENCIA	DIARIO EXC. VIERNES Y SABADOS

HORARIOS AUTOBUSES ESTACION DE PALENCIA

DESTINO	LUNES A VIERNES (Laborables)	SABADOS (Laborables)	DOMINGOS Y FESTIVOS
VALLADOLID	07'00 - 08'00 - 08'15 - 09'45 10'00 - 12'00 - 14'00 - 15'00 16'15 - 18'00 - 19'00 - 20'00 21'00	08'00 - 08'15 - 09'45 10'00 - 12'00 - 14'00 15'30 - 16'15 - 18'00 19'30	08'30 - 15'30 18'00 - 20'00
BURGOS	08'30 - 13'30 - 19'10	09'30 - 13'30 - 19'10	
SALAMANCA	12'05	12'05	Festivos 12'05 Domingos NO
ZAMORA	12'05	12'05	Festivos 12'05 Domingos NO
LEON	07'45	07'45	
MADRID	08'15 - 10'00 15'30 - 18'00	08'15 - 10'00 15'30 - 18'00	08'30 - 15'30 18'00 - 20'00
BARCELONA	14'50 - 21'45	14'50 - 21'45	14'50 - 21'45
ZARAGOZA	14'50 - 21'45	14'50 - 21'45	14'50 - 21'45
SANTANDER	10'30 - 18'30	10'30 - 18'30	10'30 - 18'30
BILBAO SAN SEBASTIAN IRUN	14'45 - 17'45	14'45 - 17'45	Festivos SI Domingos NO
VITORIA	14'45	14'45	Festivos SI Domingos NO
PAMPLONA	15'00	15'00	15'00
CACERES BADAJOZ	12'05	12'05	Festivos SI Domingos NO
ORENSE PONTEVEDRA	12'30 - 00'20	12'30 - 00'20	12'30 - 00'20
AMUSCO	13'45 - 18'30	13'45	
ASTUDILLO	13'30 - 19'15	13'30	
BALTANAS	13'30 - 19'00	14'00	
BASCONES OJ.	18'30	13'45	
BECERRIL	07'45 - 13'30 - 18'15 - 19'15	07'45 - 13'30	
BENAVENTE	17'50	13'00	
BUENAVISTA	13'30 - 18'00	08'30 - 13'30	
CALZADA M.	19'30	14'00	
CARRION C.	08'00 - 13'30 - 18'00 (19'30 viernes y vísperas fiesta)	08'00 - 13'30 - 18'00	08'00 - 19'15 Domingos y festivos 19'15
CERVERA PGA.	13'30 - 18'00	08'30 - 13'30	
CEVICO NAVERO	19'00	14'00	
CEVICO TORRE	13'30 - 18'00	13'30	
DUEÑAS	07'00 - 08'00 - 09'45 - 12'00 14'00 - 15'00 - 16'15 - 18'00 19'00 - 20'00 - 21'00	08'00 - 09'45 12'00 - 14'00 16'15 - 19'30	08'30 - 15'30 18'00 - 20'00
FROMISTA	13'45 - 18'30	13'45	
FUENTES NAVA	13'00 - 19'00 (Miércoles NO)		
GUARDO	08'00 - 13'30 - 18'00 (19'30 viernes y vísperas fiesta)	08'00 - 13'30 - 18'00	08'00 - 19'15 Domingos y festivos 19'15
HERRERA PGA.	18'30	13'45	
ITERO VEGA	13'30 - 19'15	13'30	
LANTADILLA	13'30 - 19'15	13'30	
MELGAR FTAL.	19'15	13'30	
MELGAR YUSO	13'30 - 19'15	13'30	
OSORNO	13'45 - 18'30	13'45	
PAREDES	07'45 - 13'30 - 18'15 - 19'15	07'45 - 13'30	
QUINTANA PTE.	08'30 - 13'30 - 19'10	09'30 - 13'30 - 19'10	
SAHAGUN	07'45	07'45	
SALDAÑA	08'00 - 13'30 - 18'00 (19'30 viernes y vísperas fiesta)	08'00 - 13'30 - 18'00	08'00 - 19'15
SAN CEBRIAN	13'00 - 19'30	14'00	
SANTERVAS	17'00	14'00	
SANTIBAÑEZ	17'00	13'30	
SANTILLANA CAM.	13'45 - 18'30	13'45	
TORQUEMADA	08'30 - 13'30 - 19'10	09'30 - 13'30 - 19'10	
V. DE BAÑOS	13'30 - 18'00 - 20'00	13'30	
VILLADA	07'45 - 18'15	07'45 - 13'30	
VILLALON	13'00 - 17'50	13'00	
VILLARRAMIEL	13'00 - 17'50	13'00	
VILLOLDO	08'00 - 13'30 - 18'00	08'00 - 13'30 - 18'00	08'00 - 19'15
VILLOTA DUQUE	Lunes, martes, miércoles, jueves y sábados, 13'30 h. Viernes, 18 h.		

TELEFONOS

Hospital General "Río Carrión"	722900
Ambulatorio	744011
Hospital Provincial "San Telmo"	728200
Cruz Roja (oficinas y coordinadora)	700507 - 700503
Cruz Roja (urgencias)	222222
Clínica "Virgen de la Salud"	747700
Ambulancias	752240
Ambulancias Cruz Roja	744146
Ambulancias Vipamiel	844676
Ambulancias UCI móvil	748023
Servicio de asistencia mecánica y grúa permanente	751385
Policía (urgencias)	091
Cuerpo Nacional de Policía	743011
Protección Civil	006
Bomberos (Palencia capital: 080)	721111
Subsector de Tráfico	720688
Guardia Civil	062
Policía Municipal (092)	747677
Ayuntamiento	718100
RENFE-información	743019
Autobuses RENFE	743222
Taxis: Parada Federación	742126
" " Pasaderas	740810
" " San José	720016
" " San Lázaro	722076
" " Est. RENFE	743919
Iberdrolas, averías	742557
Asociación de Alcohólicos Rehabilitados de Palencia (A.R.P.A.)	728958
Teléfono de la vida ADEVIDA. Palencia	728954
Teléfono información para la mujer	(900) 191010
Hospital Psiquiátrico "San Luis"	720900

FARMACIAS

Sábado, 5: D.ª M.ª Natividad Rubio Fernández (Plaza San Pablo, 4) y D. Rafael Becerril Lerones (C/. Colón, 20).

Domingo, 6: D. José M.ª Fernández Nieto (C/. Mayor, 40) y D. José Fernando Aragón Pajares (C/. Maldonado, 2).

Servicio nocturno: D. José María Fernández Nieto (C/. Mayor, 40). Diariamente desde las 10'30 de la noche.

M.C.D.2022

El espacio "24 Horas" de Canal Plus emite un reportaje sobre la vida cotidiana de varias personas afectadas por una lesión medular.

"Informe Semanal" aborda el tema del racismo y la objeción de conciencia

"Perdóname" se reintegra a la programación

La vida cotidiana de los parapléjicos y tetrapléjicos, en el espacio abierto de Canal Plus "24 Horas"

Concha BARRIGOS

Madrid (EFE).- Tras el paréntesis del Festival de Viña del Mar, hoy se reintegra a la programación de TVE el espacio sobre reconciliaciones "Perdóname". En esta ocasión dos chicas que se fueron de su casa pedirán perdón a sus padres y un joven con una lesión cerebral se disculpará con un amigo.

"Perdóname", que se estrenó hace dos sábados y consiguió un índice de audiencia excelente, se hará a partir de ahora en otro plató, mucho más grande que el primero, y con decorado diferente.

El programa, que en principio había previsto emitir cada sábado cuatro o cinco casos, sufre ahora de una "sequía" que más que deberse a que la gente no se pelea es consecuencia de que los que están enfadados lo están por algo y no están dispuestos a reconciliarse y menos con las cámaras como testigo.

Quienes sí se han atrevido a ventilar sus diferencias e intentar la vía del diálogo son los protagonistas de los casos de mañana. Rocío Pérez pedirá perdón a sus padres por haberse fugado de su casa y haberse ido a vivir a la de su novio, Emilio.

La pareja se conoció gracias a que los dos son radioaficionados. Ella vivía en Tenerife y él en Valencia, y a través de la radio, y con muchas peripecias de por medio, se enamoraron y decidieron vivir juntos, pero Rocío tenía mucho miedo a la reacción de su padre y optó por escaparse de su casa una madrugada.

Eugenio Reyes, un paralítico cerebral, pedirá disculpas a su amigo Ramiro Segrellés por haber abusado de su confianza y haberle perseguido y agobiado sin descanso.

Para concluir, Marta Martínez Navarro, que dice que ha conseguido dejar su adicción a las drogas, reconocerá ante sus padres que no supo comprender el afán de sus progenitores por protegerla.

LA VIDA DE LOS PARAPLEJICOS Y TETRAPLEJICOS

El espacio en abierto de Canal + "24 Horas" emitirá hoy el reportaje que grabó sobre la vida cotidiana de varias personas afectadas por una lesión medular.

El Instituto Guttman es uno de los dos únicos centros que hay en España para parapléjicos y tetrapléjicos. Allí, luchan cada día estos enfermos por aprender a desenvolverse y, pese a sus lesiones, llevan una vida prácticamente normal, como alguien que no sufriese ninguna discapacidad.

El racismo, uno de los temas objeto de un reportaje en "Informe Semanal"

Los protagonistas del programa de hoy serán Josep Roja, tetrapléjico, Carmen Díaz de la Serna, parapléjica, y Jaume Tort, también parapléjico.

Josep Roja estaba desempeñando su trabajo de guardia urbano en Mollet (Barcelona) cuando un turismo le arrolló. A consecuencia del accidente, se convirtió en un tetrapléjico que lucha con todas sus fuerzas para rehacer su vida y recuperar su capacidad de ser independiente.

Carmen Díaz de la Serna ha logrado llevar su casa de forma normal y afrontar un segundo embarazo desde su silla de ruedas, a la que está ligada desde que tuvo el accidente de circulación que le produjo la lesión medular que le ha dejado parapléjica.

El último testimonio es el de Jaume Tort, un joven al que un accidente de moto condenó a la inmovilidad. En los cinco años que lleva sentado en su silla de ruedas ha logrado hacer una vida muy parecida a la de cualquier persona de su edad.

Trabaja, practica atletismo en silla de ruedas, sale por las noches y emplea mucho de su tiempo a informar a otros jóvenes sobre cómo es la vida cuando se padece una lesión medular.

INFORME SEMANAL

En el espacio informativo de TVE "Informe Semanal" los temas de los reportajes serán en esta ocasión la matanza de la mezquita de Hebrón; las pensiones que cobrarán los españoles menores de 50 años; el racismo; y el incremento de los objetores de conciencia.

PROGRAMACION DE RADIO

De lunes a viernes

Rn5 603 (O.M.) y 88 (F.M.)

08,45 a 08,50 Palencia a las 8,45
08,55 a 09,00 Castilla y León a las 8,55
10,57 a 11,00 Avance informativo local
11,05 a 11,10 Boletín informativo Regional
12,05 a 13,30 Apúntate 5 en Palencia
13,30 a 14,00 Castilla y León a las 13,30
14,05 a 14,30 La Cinco en juego
14,50 a 15,00 Cimbalillo
17,05 a 17,10 Boletín informativo Regional
19,05 a 19,45 Vivir Palencia
19,45 a 19,55 Palencia a las 19,55
19,55 a 20,00 Castilla y León a las 19,55

SABADO

13,30 a 14,00 Castilla y León a las 13,30
14,05 a 14,30 La Cinco en Juego
14,50 a 15,00 Cimbalillo

DOMINGO

13,30 a 14,00 Castilla y León a las 13,30
14,05 a 14,30 La Cinco en Juego
14,50 a 15,00 Castilla y León a las 14,50

	Onda Media	*F.M*
Radio 1	–	*91.8*
Radio 2	–	*101.0*
Radio 3	–	*97.6*
Radio 5	*603*	*88.0*

De lunes a viernes

Antena 3 94.7 (F.M.)

07,20 a 07,30, El primero de la mañana, edición regional.
07,50 a 08,00, El primero de la mañana, edición Palencia.
08,20 a 08,35, El primero de la mañana, edición Palencia, segundo tiempo.
11,05 a 11,10, Avance informativo local.
12,05 a 13,30, Días de Radio (noticias, entrevistas, comentarios...).
13,30 a 14,00, La tertulia de Antena 3.
14,05 a 14,15, Informativo Regional.
14,15 a 14,30, Antena de Palencia, informativo local y provincial.
14,30 a 15,00, Al contraataque, información deportiva.
19,05 a 20,00, Palencia ahora (curiosidades, noticias, comentarios, tertulias...).

Sábado:

08,20 a 08,30, El primero de la mañana, edición regional.
13,05 a 14,15, Somos como somos (información, cine, horóscopo, música...).
14,15 a 15,00, Al contraataque, toda la actualidad deportiva para el fin de semana.

Domingo:

13,05 a 15,00, Somos como somos (información, cultura, con folios y a lo loco, música, deportes...).

Cadena DIAL 89.6 (F.M.) **De lunes a viernes**

08,00 a 21,00, Fórmula DIAL (Programación musical con canciones interpretadas exclusivamente en castellano).
21,00 a 22,00, Sonora DIAL (Sonidos latinos, salsa, rumba, merengue...).
22,00 a 24,00, Dentro de ti (Las mejores baladas del pop nacional).
24,00 a 04,00, A solas contigo (Temas románticos, salpicados con pequeñas frases y pensamientos célebres con dedicatorias del oyente).
04,00 a 08,00, Fórmula DIAL.

Programación local: Mañanas: De 9 a 15 horas. **Tardes:** De 16 a 20 horas.

Sábado:

08,00 a 20,00, Fórmula DIAL.
20,00 a 21,00, Tiene Sevilla (Programa dedicado a promocionar los nuevos valores de la música del sur).
21,00 a 22,00, Altozano (Tiempo para el flamenco).
22,00 a 24,00, Fórmula DIAL.

Programación local: Mañana: De 10 a 14 horas.

Domingo:

09,00 a 20,00, Fórmula DIAL.
20,00 a 21,00, Rumbeolas (Programa dedicado a la rumba).
21,00 a 22,00, Altonazo (Tiempo para el flamenco).
22,00 a 23,00, Fórmula DIAL.
23,00 a 24,00, Las estrellas (Monográfico dedicado a nuestras estrellas, con entrevistas y sus canciones).

Programación local: Mañana: De 10 a 13 horas.

SER 96.2 (F.M.) **De lunes a viernes**

07,50 a 08,00 Hoy por hoy (Redacción Palencia)
08,50 a 09,00 Hoy por hoy (Redacción Palencia)
12,00 a 14,00 Hoy por hoy (Palencia)
14,10 a 14,30 Hora-14 (Redacción Palencia)
15,10 a 15,30 Ser deportivos
15,30 a 16,00 La Voz del Campo, Club de la Tarde
19,05 a 19,15 Hora-25 (Redacción de Palencia)
19,15 a 19,30 Hora-25 Deportiva

Sábado:

07,50 a 08,00 Matinal Ser (Redacción Palencia)
08,50 a 09,00 Matinal Ser (Redacción Palencia)
12,30 a 13,30 A vivir que son dos días (Palencia)
13.30 a 14,00 Ser deportivos
14.10 a 14,30 Hora-14 (Redacción Palencia)

Domingo:

12,05 a 14,00 A vivir que son dos días (Palencia)
14,10 a 14,30 Hora-14 (Redacción Palencia)
15,35 a 16,00 Carrusel Deportivo (Palencia)
21,00 a 21,25 Carrusel Deportivo (Palencia)

M.C.D.2022

tve1

08,00.- PINNIC
08,25.- PERRO DE FAMILIA
08,50.- LA VUELTA AL MUNDO DE WILLY FOGG
09,15.- LA FAMILIA GLADY
09,40.- DIBUJOS ANIMADOS
10,05.- EL PAJARO LOCO
10,30.- CLUB DISNEY
12,00.- ¡AY, VIDA MIA! (R)
13,00.- LUCKY LUKE
14.00.- UNO MAS EN LA FAMILIA
14,30.- TEX AVERY
15.00.- TELEDIARIO - 1
15,27.- EL TIEMPO
15,30.- GRAN PROGRAMA DOBLE
"Amor de campeones" - 1979.
Dirección: John A. Alonzo.
Intérpretes: Shirley Knight, Tony Lo Bianco, James Vincent
Todo comenzó con el enfrentamiento con una figura del patinaje. Después lucharon por llegar a ser campeones... y se enamoraron
17,30.- "Familia acosada" - 1985.
Dirección: John Erman.
Intérpretes: Frederic Forrest, Christopher Collet
Los Jahnke son un matrimonio con dos hijos que, por motivo del trabajo del padre, se ven obligados a cambiar con frecuencia de casa
19,30.- EL GRAN CIRCO DE TVE
21,00.- TELEDIARIO -2
21,22.- EL TIEMPO
21,25.- INFORME SEMANAL
22,20.- PERDONAME
23,30.- ¡AY, VIDA MIA!
00,30.- CINE DE MEDIANOCHE
02,25.- NOTICIAS
02,30.- LA PIOVRA
04,25.- DESPEDIDA Y CIERRE

la 2 tve

08,00.- LOS CONCIERTOS DE LA 2: OPERA
10,30.- PARLAMENTO
11,30.- ULTIMAS PREGUNTAS
12,00.- EL MEJOR DEPORTE
Incluye:
- Esquí - Campeonato del Mundo Femenino Slalom. Desde Sierra Nevada
- Fútbol Sala - Liga (18a jornada) Interviú - El Pozo. Pabellón de Alcobendas
- Esquí - Copa del Mundo Femenina Descenso. Desde Sierra Nevada
15,30.- DIAS DE CINE
16,00.- ASI SE HIZO....
16,30.- NATIONAL GEOGRAPHIC
17,30.- JUZGADO DE GUARDIA
18,00.- LOTERIA NACIONAL
18,30.- BALONCESTO. COPA DEL REY
Semifinal. Real Madrid Teka - Barcelona
20,00.- NATACION
20,30.- FUTBOL: CAMPEONATO NACIONAL DE LIGA
Athlétic de Bilbao - Valencia. En directo desde el Estado de San Mamés de Bilbao
22,00.- ASI ES HOLLYWOOD
22,20.- CINE PARAISO
"El héroe solitario" - 1957.
Dirección: Billy Wilder.
Intérpretes: James Stewart, Murray Hamilton
00,35.- ASI SE HIZO...
01,00.- CINE CLUB. GRANDES INTERPRETES (I): KATHERINE HEPBURN
"Hacia las alturas" - 1933.
Dirección: Dorothy Arzner.
Intérpretes: Katherine Hepburn, Colin Clive
02,20.- BALONCESTO NBA
Atlanta - New York. Desde Atlanta
03,50.- DESPEDIDA Y CIERRE

Antena 3 Televisión

06,45.- NOTICIAS
07,15.- MI BELLA GENIO
07,45.- TRAS 3 TRIS FIN DE SEMANA
11,30.- EL CHOU (Rep)
13,00.- EL EQUIPO A
14,00.- UN MUNDO DIFERENTE
14,30.- COSAS DE CASA
15,00.- NOTICIAS
15,30.- CINE FIN DE SEMANA
17,30.- MINI-SERIE
19,15.- CINE
21,00.- NOTICIAS

21,30.- FARMACIA DE GUARDIA
22,00.- EL JUEGO DE LOS ANUNCIOS

22,05.- EL GRAN JUEGO DE LA OCA
01,00.- CINE DE MADRUGADA
02,30.- TELEVENTA
04,00.- CINE DE MADRUGADA

TELE 5

06,30.- AVANCE DE PROGRAMACION Y ESPACIOS PROMOCIONALES
06,35.- ENTRE HOY Y MAÑANA
07,00.- TELEBUTEN
10,15.- LA CASA DE LA GUASA
11,30.- LA BATALLA DE LAS ESTRELLAS
14,00.- LA RULETA DE LOS JOVENES
14,30.- UN CHICO LISTO
15,00.- LAS NOTICIAS DEL FIN DE SEMANA
15,30.- CINE FIESTA
"Solo se vive dos veces".
Dirección: Lewis Gilbert.
Intérpretes: Sean Connery, Twtsuro Tamba
James Bond es enviado al Japón donde se enfrentará de nuevo a la organización criminal Spectra
18,00.- ESTE PAIS NECESITA UN REPASO
19,45.- LAS NOTICIAS
19,50.- SU MEDIA NARANJA
20,05.- MISTERIOS SIN RESOLVER
21,20.- VIVAN LOS NOVIOS
22,15.- SUPERCINE.
"¡Hatari!".
Dirección: Howard Hawks.
Intérpretes: John Wayne, Elsa Martinelli
Un grupo de cazadores profesionales se dedican a capturar animales en Tanganika para venderlos a los zoológicos europeos y americanos
01,30.- PRESSING BOXEO
03,30.- NOVEDADES INCREIBLES
Espacio documental
03,00.- CINE
"El soñador"
04,30.- NOVEDADES INCREIBLES
Espacio documental
05,00.- CINE
"Ha llegado mi hermano".

CANAL+

08,15.- ABC WORLD NEWS, CON PETER JENNINGS
08,40.- DIBUJOS ANIMADOS: "Sylvanian Families"
09,05.- VIDEOMINUTO
09,30.- GOLF
10,00.- CINE: "Babar en la selva"
11,14.- CINE: "Orquesta Club Virginia"
12,36.- DOCUMENTAL: TRUCOS DE CINE.
"Una copia perfecta"
13,00.- DEL 40 AL 1
14,00.- REDACCION. NOTICIAS.
14,05.- TRANSWORLD SPORT
15,00.- DOCUMENTAL: "Dentro de la memoria"
16,00.- FUTBOL: LIGA INGLESA
17,50.- RUGBY: TORNEO CINCO NACIONES
19,35.- DIBUJOS ANIMADOS: "Cadillacs y dinosaurios"
20,00.- AVANCE. REDACCION
20,05.- 24 HORAS
21,00.- LO + PLUS
21,28.- INFORMACION METEOROLOGICA
21,30.- REDACCION. NOTICIAS
21,57.- PRIMER PLANO
22,00.- ESTRENO CANAL +: "Principios mortales"
23,32.- CINE: "Morir todavía"
01,15.- SESION ESPECIAL V.O.: "¿Estamos casados?"
02,46.- CINE: "Verano en Louisiana"
04,22.- SESION ESPECIAL V.O.: "Malas calles"
06,09.- CINE: "Seducción mortal"
07,36.- DOCUMENTAL: UNA VIDA DE CINE: "Anjelica Huston"

El programa médico de medianoche "En buenas manos" se convierte en líder de la franja horaria

El espacio que presenta Bartolomé Beltrán logró entrar entre los más vistos del día, por delante del de Arguiñano

Madrid (EFE).- El programa médico de Antena 3TV "En buenas manos", estrenado hace un mes, ha logrado convertirse en el líder de la franja horaria de "second time", la que transcurre entre la medianoche y las dos de la madrugada, cuando el consumo de televisión desciende notablemente.

Si justo a las doce de la noche hay un consumo de televisión en torno a los doce millones de telespectadores, esta cifra baja vertiginosamente de cuarto en cuarto de hora y se llega a a 1,8 millones de personas a la una y media de la madrugada, y, a partir de ahí, desciende a los 200.000 aproximadamente.

Según datos de "Sofrés" citados por la cadena, "En buenas manos", que se emite desde las 00,00 a la 01,00, logró esta semana una media de 2,5 millones de espectadores, con más de un 40 por ciento de la cuota de audiencia, y en algún momento fue visto por 3,3 millones

Con estos resultados el programa logró entrar entre los 20 programas más vistos del día,

por delante de "El menú de Karlos Arguiñano" de TVE, la serie de Antena 3TV "Cosas de casa", y la película de sobremesa de esta cadena.

DOMINGOS ABIERTO 11-14 h. y 16.30-21 h. Parking 3000 m²
SOMOS LOS MEJORES
BOOM MUEBLEMERCADO
ADOSADO AUTOVIA VALLADOLID-PALENCIA (CIGALES)
SUBIMOS LA CALIDAD, DISMINUIMOS EL PRECIO
MUEBLES CON MARCA

M.C.D.2022

Lotería Primitiva

Bote de 561 millones al no haber ningún acertante de máxima categoría

Madrid, (EFE).- Una vez finalizado el escrutinio del sorteo de la Lotería Primitiva celebrado el jueves en Madrid no ha aparecido ningún acertante de primera categoría (los seis números correctos), por lo que se acumula un bote de 561.554.250 pesetas.

De segunda categoría (cinco números más el complementario), cho ganadores percibirán 7.421.038 pesetas cada uno.

Los acertantes de tercera categoría (cinco números) cobrarán 327.098 pesetas; los de cuarta (cuatro números), 7.949 pesetas, y los de quinta (tres números), 854 pesetas.

Muere un picador enuna mina de León

MUERTE MINERO León, (Ical).- El picador José Antonio Alvarez Morán falleció ayer a causa de las heridas sufridas en un desprendimiento de carbón y material producido en el interior de una mina de la localidad leonesa de Pontedo de Cármenes.

El trabajador fallecido tenía 32 años y residía en la pequeña localidad asturiana de Ronderos de Quirós, próxima al lugar de explotación del grupo Minas de Ventana. El accidente que provocó la muerte del minero se registró en el interior de la galería. El siniestrado quedó aprisionado contra una compuerta.

Esta es la segunda víctima mortal que se registra en la minería leonesa en lo que va de año. El anterior accidente mortal se produjo en una explotación de la MSP al hundirse una parte de un taller, que provocó la muerte del minero Gumersindo Fernández.

Cristina Alberdi durante la conferencia que ofreció ayer en Sevilla.- (Foto EFE)

La ministra de Asuntos Sociales criticó las declaraciones de Barbero

Alberdi: "Los jueces no deben entrar en la arena política"

Sevilla, (EFE).- La ministra de Asuntos Sociales, Cristina Alberdi, manifestó ayer en Sevilla que, según la Ley Orgánica del Poder Judicial, los jueces "no deben hacer declaraciones sobre cuestiones sometidas a su enjuiciamiento y, desde luego, no deben de entrar en la arena política".

Alberdi se refirió así al juez del Tribunal Supremo Marino Barbero, quien mantuvo ayer que la Justicia es "la última esperanza" de la sociedad para hacer frente al poder político "que se comporta de una manera prepotente y corrupta", y criticó a los partidos que se convierten en "máquinas de ganar elecciones".

MUJER Y TRABAJO

La ministra, que se encuentra en Sevilla para pronunciar una conferencia sobre "Las políticas públicas de bienestar social", subrayó que "la función jurisdiccional que lleva a cabo un juez tiene que preservarse del ámbito partidista, en el que es perfectamente legítimo que participemos los políticos".

"Sin embargo, quien realiza la función jurisdiccional tiene grandes poderes como la independencia y una serie de legítimos derechos que se establecen en función de los derechos de los ciudadanos a que exista un juez imparcial. Ese correlativo, ese equilibrio entre los poderes, los tiene el juez en función de esa imparcialidad", explicó la titular de Asuntos Sociales.

Consideró que es "poco adecuado" que un juez en funciones jurisdiccionales haga declaraciones sobre asuntos sometidos a su enjuiciamiento, aunque éstas sean en una conferencia o en un trabajo científico, "porque en este juez (Barbero) concurre la doble condición de magistrado y catedrático".

Cristina Alberdi recordó que en los cinco años en los que formó parte del Consejo General del Poder Judicial (CGPJ) mantuvo esta misma posición, lo que, según dijo, quedó reflejado "en más de una sesión".

La ministra se refirió también a otros asuntos relacionados con su departamento, como la mayor dificultad de integración de la mujer al mercado de trabajo con las nuevas modalidades de contratación, aspecto éste del que dijo que hay que insistir en la concienciación "para equilibrar la desigualdad" con los hombres.

"El contrato masculino, indefinido y a tiempo completo está en retroceso, mientras que otras modalidades van avanzando", apuntó Alberdi, quien indicó que desde su Ministerio "no se está trabajando" sobre el matrimonio de parejas homosexuales, a las que calificó de "unidades de convivencia respetables".

El PP pide sanciones para las televisiones que discriminen a la mujer

Palma de Mallorca, (EFE).- La diputada del PP y responsable del Departamento de Medios de Comunicación Públicos de este partido, Ana Mato Adrover, opinó ayer en Palma que debería establecerse un sistema de sanciones para aquellas televisiones que discriminan a la mujer con el contenido de sus programas.

En este sentido, agregó que la Constitución reconoce la igualdad del hombre y la mujer y establece que nadie puede ser discriminado en función de su sexo.

Al respecto, Mato dijo que las televisiones españolas, al igual que otros medios, discriminan a las mujeres con los contenidos de sus programas, con la publicidad y con las relaciones laborales, ya que hay muy pocas mujeres que ocupen puestos directivos.

Para la diputada conservadora, los medios de comunicación, especialmente los públicos, deben constituirse en factores decisivos para el cambio social en toda Europa.

"Está muy bien -dijo- que haya presentadoras guapísimas, pero también es necesario que haya un pluralismo profesional y, la verdad, es que hoy en día ninguna televisión lo recoge".

Puntualizó que, en el caso de la televisión pública, este pluralismo profesional "hay que exigirlo, puesto que la pagamos todos los contribuyentes".

Ana Mato hizo hincapié en que las pérdidas de TVE durante el pasado ejercicio se cifran en más de 127.000 millones de pesetas y añadió que "perder una cantidad tan importante para ofrecer una programación absolutamente chabacana y comercial demuestra que es mejor no pagar nada".

Según un estudio elaborado por la Plataforma que pide esta contribución

La economía de España permite destinar un 0,7% del PIB al tercer mundo

Madrid, (EFE).- La plataforma del 0'7 por ciento ha elaborado un estudio que demuestra que la realidad económica de España permite asignar el 0'7 por ciento del Producto Interior Bruto a la cooperación con el Tercer Mundo y, para presionar al Gobierno, comenzarán el próximo lunes movilizaciones en toda España.

El estudio fue elaborado para instar al Gobierno a que cumpla el compromiso que asumió el pasado mes de diciembre, cuando se comprometió con los miembros de la plataforma que mantenían una huelga de hambre a alcanzar la cuota de asignaciones del 0'7 por ciento en los próximos tres años "si la realidad económica de España lo permitía".

José Manuel Mella, el economista que ha elaborado el estudio explicó hoy en rueda de prensa las tres razones que avalan la viabilidad del compromiso gubernamental.

En primer lugar, Mella señaló la "favorable" evolución económica que vive nuestro país desde hace unos meses y que hace preveer que, en 1994, el crecimiento de la economía española alcanzará el 1'3 por ciento, "invirtiéndose el ciclo negativo de los últimos dos años", dijo.

La política de austeridad del gasto público adoptada por el Gobierno es la segunda razón esgrimida por la plataforma para demostrar su tesis.

REDUCIR GASTOS "SUPERFLUOS"

Reducir o eliminar gastos "superfluos" sería la solución, y como ejemplos se citan los 850 mil millones destinados adquirir aviones "Eurocazas", las reducciones del Impuesto sobre el Patrimonio previstas para fortunas superiores a 500 millones de pesetas, y las comisiones cobradas por los consejeros por asistir a los consejos de administración de empresas públicas, que ascienden a 17 mil millones de pesetas.

La última razón esgrimida por la plataforma es "el nivel de desarrollo relativo de España", medido por su renta per cápita anual que, comparada con los países del Tercer Mundo, arroja una diferencia 30 veces superior, lo que implica una "potencialidad económica" que hace posible la ayuda sin afectar al déficit público.

La plataforma denunció que el Gobierno español sólo destina un 0'25 por ciento del PIB a la cooperación con el Tercer Mundo, lo que supuso una aportación de 156 mil millones el año pasado y 166 mil millones este año, en lugar de los 480 mil millones que marcarían el 0,7 por ciento.

M.C.D.2022